

BARN och deras familjer 2003

Om familjesammansättning, separation mellan föräldrar, boende, inkomster, barnomsorg och föräldrars sysselsättning

Demographic reports 2004:3

Children and their Families 2003

Statistics Sweden 2004

Tidigare publicering

Previous Publications

Utgivet av Barnombudsmannen och SCB

1998 Upp till 18 – Fakta om barn och ungdom

2001 Upp till 18 – Fakta om barn och ungdom

2004 Upp till 18 – Fakta om barn och ungdom

Demografiska rapporter

1999:3 Barn och deras familjer 1998

2000:2 Barn och deras familjer 1999

2002:2 Barn och deras familjer 2000

2002:1 Barnens del av kakan. *Välstånd och fattigdom bland barn 1991–1999*

2003:1:1 Barn och deras familjer 2001. Del 1: Tabeller

2003:1:2 Barn och deras familjer 2001. Del 2: Texter och diagram

2003:7 Barn och deras familjer 2002

2004:1 Barnens tid med föräldrarna

Statistiska meddelanden

Barnens familjeförhållanden år 1985. *SCB Be 13 SM 9201*

Barnens familjeförhållanden år 1990. *SCB Be 13 SM 9401*

Producent SCB, enheten för demografisk analys och jämställdhet

Producer Box 24300, 104 51 Stockholm

tfn +46 8 506 940 00

e-post: demografi@scb.se

Förfrågningar Tobias Engberg 08-506 943 67

Inquiries Karin Lundström 08-506 941 87

Åsa Nordström 08-506 949 45

Omslagsfoto Mikael Nordström

Cover

Om du citerar ur denna publikation, var god uppge källan: SCB + *Barn och deras familjer 2003*

© 2004, Statistiska centralbyrån

Enligt lagen (1960:729) om upphovsrätt till litterära och konstnärliga verk är det förbjudet att helt eller delvis mångfaldiga innehållet i denna publikation utan medgivande från Statistiska centralbyrån.

ISSN 0283–8788

ISBN 91–618–1252-8

Printed in Sweden

SCB–Tryck, Örebro 2004.11

Förord

Härmed presenteras sjätte årgången av den årliga statistiken om barn och deras familjer. Statistiken handlar om barn i åldrarna 0-17 år och har tagits fram på uppdrag av Socialdepartementet. Ett antal totalregister och urvalsundersökningar på SCB har utgjort underlag. Även uppgifter från Riksförsäkringsverket och Skolverket har utnyttjats. Den framtagna statistiken avser huvudsakligen riket som helhet men viss redovisning ges även för kommuner och län.

I årets rapport har redovisningen efter kön förbättrats. Nytt är också tidsserier över vissa bastabeller. Dessutom ingår även uppgifter från barns egna redogörelser om ekonomisk standard, tiden med föräldrarna och deras familjeförhållanden.

Rapporten har sammanställts av Åsa Nordström (redaktör), Tobias Engberg, Karin Lundström, Maria Thörnberg och Carita Wesslin. Lotta Persson har tagit fram tabeller från SCB:s befolkningsstatistik. Tobias Engberg har tagit fram det register över barn och familjer som varit en av de huvudsakliga datakällorna. Registret utgör en bearbetning av Registret över totalbefolkningen (RTB). Ingrid Sjöberg har tagit fram tabeller från Undersökningen om levnadsförhållanden (ULF).

Statistiska centralbyrån i december 2004

Berndt Öhman

Torbjörn Israelsson

Foreword

This is the sixth volume of the annual statistics on children and their families. The statistics were commissioned by the Ministry of Health and Social Affairs and comprise children in the ages 0-17. These statistics are based on various registers and surveys at Statistics Sweden. The National Social Insurance Board and the National Agency for Education also provided data presented in this report. The statistics refer primarily to Sweden at the national level, but some results referring to the municipal and regional levels are also presented.

The report has been compiled by Åsa Nordström (editor), Tobias Engberg, Karin Lundström, Maria Thörnberg and Carita Wesslin. Lotta Persson produced the tables from the population register at Statistics Sweden. Tobias Engberg produced the register on children and families, which was one of the main data sources. The source of this register is the Total Population Register (TPR). Ingrid Sjöberg produced the tables from the Survey on living conditions

Statistics Sweden, December 2004

Berndt Öhman

Torbjörn Israelsson

Innehållsförteckning

1. Barnfamiljerna	13
Ombildade familjer och traditionella kärnfamiljer	15
Mina, dina och våra barn.....	16
Svensk och utländsk bakgrund	17
Medelantal barn.....	19
Fåbarns- och mångbarnsfamiljer	21
Föräldrarnas ålder	23
2. Barn i befolkningen	25
Barn och ungdomar.....	27
Svensk och utländsk bakgrund	31
Utlandsfödda barn	37
Svenskfödda barn med utlandsfödda föräldrar.....	38
Utlandsfödda adoptivbarn.....	40
3. Befolkningsförändringar bland barn	41
Födda.....	42
Dödsfall bland barn.....	44
Omflyttning.....	46
Adoption.....	49
4. Föräldrar och syskon	53
Föräldrars sammanboendeform	57
Biologiska föräldrar och styvföräldrar	61
Gemensam och ensam vårdnad	65
Ungdomars sammanboende och egna barn	71
Barn i traditionella kärnfamiljer och andra familjer	72
Antal syskon.....	74
5. Föräldraseparationer	83
Familjetyp och separationer	87
Vårdnadsform efter separationen	89
Bor skild från en av föräldrarna	93
Geografiskt avstånd mellan barn och föräldrar	97
Växelvis boende.....	105
6. Barn vars föräldrar avlidit	107
7. Boende	113
8. Föräldrars sysselsättning och föräldraledighet	121
Föräldrapenning	131
9. Barnomsorg	137
10. Familjeekonomi ur olika perspektiv	139
11. Kommuntabeller	159
Bilaga 1. Begrepp och definitioner	183
Bilaga 2. Redovisning av antalet barn	187
Bilaga 3. Redovisning av familjer	189
Bilaga 4. Olika inkomstbegrepp	195
Bilaga 5. Utnyttjade urvalsundersökningar	199

Tabellförteckning

1. Barnfamiljerna

Tabell 1.1 Föräldrarnas sammanboendeform. Familjer med hemmaboende barn i olika åldrar, 2003-12-31. Antal och procent.....	14
Tabell 1.2 Familjetyp och föräldrarnas sammanboendeform för familjer med sammanboende föräldrar. Familjer med hemmaboende barn 0-17 år respektive 0-21 år, 2003-12-31. Antal familjer och procent.	15
Tabell 1.3 Familjetyp och föräldrarnas sammanboendeform för utbildade familjer. Familjer med hemmaboende barn, 0-17 år, respektive 0-21 år, 2003-12-31. Antal familjer och procent	16
Tabell 1.4 a Föräldrarnas sammanboendeform samt svensk och utländsk bakgrund för familjer med hemmaboende barn 0-17 år respektive 0-21 år, 2003-12-31. Procent.....	17
Tabell 1.4 b Familjetyp samt svensk och utländsk bakgrund för familjer med hemmaboende barn 0-17 år respektive 0-21 år, 2003-12-31. Procent	18
Tabell 1.5 Medelantal barn efter föräldrarnas sammanboendeform och efter familjetyp. Familjer med hemmaboende barn 0-17 år respektive 0-21 år, 2003-12-31. Medelantal barn samt antal familjer och antal barn	19
Tabell 1.6 Medelantal hemmaboende barn och andel ett-barnsfamiljer efter föräldrarnas sammanboendeform samt svensk och utländsk bakgrund. Familjer med hemmaboende barn 0-17 år respektive 0-21 år, 2003-12-31. Medelantal barn, antal familjer och procent	20
Tabell 1.7 a Antal barn i familjen efter föräldrarnas sammanboendeform och efter familjetyp. Familjer med hemmaboende barn i åldrarna 0-5 år, 0-17 år och 0-21 år, 2003-12-31. Procent	21
Tabell 1.7 b Antal barn i familjen efter föräldrarnas sammanboendeform och efter familjetyp. Familjer med hemmaboende barn, 0-21 år, 2003-12-31. Antal.....	22
Tabell 1.8 Föräldrarnas ålder efter deras sammanboendeform. Familjer med hemmaboende barn, 0-5 år, respektive 0-17 år, 2003-12-31. Antal.....	23

2. Barn i befolkningen

Tidsserie 1 Svensk och utländsk bakgrund 1999-2003 efter kön. Barn och ungdomar 0-17 år efter eget och biologiska föräldrars födelseland. Antal och procent.....	26
Tabell 2.1 Barn och ungdomar 0-21 år efter ålder och kön 2003-12-31. Antal.....	27
Tabell 2.2 a Barn och ungdomar efter ålder, år 2003 samt prognos för perioden 2004-2028. Antal.....	28
Tabell 2.2 b Flickor efter ålder, år 2003 samt prognos för perioden 2004-2028. Antal	29
Tabell 2.2 c Pojkar efter ålder, år 2003 samt prognos för perioden 2004-2028. Antal	30
Tabell 2.3 a Svensk och utländsk bakgrund efter ålder och kön. Barn och ungdomar 0-21 år efter eget och biologiska föräldrars födelseland 2003-12-31. Antal.....	31
Tabell 2.3 b Svensk och utländsk bakgrund efter ålder och kön. Barn och ungdomar 0-21 år efter eget och biologiska föräldrars födelseland 2003-12-31. Procent	34

Tabell 2.4 a Födelseland för utlandsfödda barn efter kön och om föräldrarna är från samma land. Utlandsfödda adoptivbarn redovisas ej. Barn och ungdomar 0-21 år, 2003-12-31. Antal.....	37
Tabell 2.4 b Föräldrarnas födelseland för svenskfödda barn med utlandsfödda föräldrar efter kön. Barn och ungdomar 0-21 år, 2003-12-31. Antal	38
Tabell 2.4 c Utlandsfödd förälders födelseland för svenskfödda barn med en utlandsfödd och en svenskfödd förälder efter kön. Barn och ungdomar 0-21 år, 2003-12-31. Antal	39
Tabell 2.5 Födelseland för utlandsfödda adoptivbarn efter ålder och kön. Barn och ungdomar 0-21 år, 2003-12-31. Antal.....	40
3. Befolkningsförändringar bland barn	
Tabell 3.1 Levande födda barn efter kön samt ordningsnummer bland faderns och moderns samtliga barn år 2003. Antal	42
Tabell 3.2 Mors och fars ålder för förstfödda barn efter kön år 2003. Antal	43
Tabell 3.3 Dödsfall bland barn och ungdomar 0-21 år efter kön och ålder under perioden 1999-2003. Antal och antal per 1 000.....	44
Tabell 3.4 Spädbarnsdödligheten under perioden 1970-2003. Avlidna inom första levnadsåret efter kön. Antal per 1 000 levande födda	45
Tabell 3.5 Inrikes och utrikes omflyttning bland barn och ungdomar 0-21 år efter kön och ålder år 2003. Antal och antal per 100 barn av medelfolkmängden	46
Tabell 3.6 Kortväga och långväga flyttningar 2003 bland barn och ungdomar 0-21 år efter ålder och kön. Antal och procent.....	47
Tabell 3.7 Barn som invandrat respektive utvandrat år 2003 efter kön och ålder. Antal.....	48
Tabell 3.8 Barn som adopterats år 2003 efter födelseland samt kön. Antal.....	49
Tabell 3.9 Barn som adopterats år 2003 efter ålder vid adoption samt kön. Antal	50
Tabell 3.10 Barn som adopterats år 2003 efter födelseland, kön och ålder. Antal.....	51
4. Föräldrar och syskon	
Tidsserie 2 Föräldrarnas sammanboendeform samt hemmaboende och ej hemmaboende 1999-2003 efter kön. Barn och ungdomar, 0-17 år. Antal och procent.....	54
Tidsserie 3 Föräldrarnas sammanboendeform 1991, 1996, 2000, 2002. Hemmaboende barn och ungdomar, 0-19 år. Antal och procent	55
Tidsserie 4 Boende med båda ursprungliga föräldrarna, styvförälder och ensamstående förälder samt ej hemmaboende 1999-2003, efter kön och ålder. Barn och ungdomar, 0-17 år. Antal och procent	56
Tabell 4.1 a Föräldrarnas sammanboendeform samt hemmaboende och ej hemmaboende efter kön och ålder. Barn och ungdomar, 0-21 år, 2003-12-31. Antal.....	57
Tabell 4.1 b Föräldrarnas sammanboendeform samt hemmaboende och ej hemmaboende efter kön och ålder. Barn och ungdomar, 0-21 år, 2003-12-31. Procent	59
Tabell 4.2 a Boende med båda ursprungliga föräldrarna, styvförälder och ensamstående förälder samt ej hemmaboende, efter kön och ålder. Barn och ungdomar, 0-21 år, 2003-12-31. Antal.....	61

Tabell 4.2 b Boende med båda ursprungliga föräldrarna, styvförälder och ensamstående förälder samt ej hemmaboende, efter kön och ålder. Barn och ungdomar, 0-21 år, 2003-12-31. Procent	63
Tabell 4.3 a Gemensam och ensam vårdnad för gifta föräldrars gemensamma barn efter ålder och kön. Hemmaboende barn 1-17 år, 2003-12-31. Antal och procent	65
Tabell 4.3 b Gemensam och ensam vårdnad för samboföräldrars gemensamma barn efter ålder och kön. Hemmaboende barn, 1-17 år, 2003-12-31. Antal och procent	65
Tabell 4.3 c Gemensam och ensam vårdnad för enbart mors barn i familjer med gifta föräldrar efter ålder och kön. Hemmaboende barn, 1-17 år, 2003-12-31. Antal och procent	66
Tabell 4.3 d Gemensam och ensam vårdnad för enbart fars barn i familjer med gifta föräldrar efter ålder och kön. Hemmaboende barn, 1-17 år, 2003-12-31. Antal och procent	66
Tabell 4.3 e Gemensam och ensam vårdnad för enbart mors barn i familjer med samboföräldrar efter ålder och kön. Hemmaboende barn, 1-17 år, 2003-12-31. Antal och procent	67
Tabell 4.3 f Gemensam och ensam vårdnad för enbart fars barn i familjer med samboföräldrar efter ålder och kön. Hemmaboende barn, 1-17 år, 2003-12-31. Antal och procent	67
Tabell 4.3 g Gemensam och ensam vårdnad för barn till ensamstående mor efter ålder och kön. Hemmaboende barn 1-17 år, 2003-12-31. Antal och procent	68
Tabell 4.3 h Gemensam och ensam vårdnad för barn till ensamstående far efter ålder och kön. Hemmaboende barn, 1-17 år, 2003-12-31. Antal och procent	68
Tabell 4.3 i Gemensam och ensam vårdnad efter ålder och kön. Hemmaboende barn, 1-17 år, 2003-12-31. Antal och procent	69
Tabell 4.3 j Gemensam och ensam vårdnad för barn med svensk bakgrund efter ålder och kön. Hemmaboende barn, 1-17 år, 2003-12-31. Antal och procent	70
Tabell 4.3 k Gemensam och ensam vårdnad för barn med utländsk bakgrund efter ålder och kön. Hemmaboende barn, 1-17 år, 2003-12-31. Antal och procent	70
Tabell 4.4 Ungdomars sammanboendeform och om de har barn efter kön och ålder. Ungdomar, 16-21 år, 2003-12-31. Antal och procent	71
Tabell 4.5 a Traditionella kärnfamiljer, ombildade familjer och ensamföräldersfamiljer samt föräldrarnas sammanboendeform, efter kön och ålder. Hemmaboende barn och ungdomar, 0-21 år, 2003-12-31. Antal	72
Tabell 4.5 b Traditionella kärnfamiljer, ombildade familjer och ensamföräldersfamiljer samt föräldrarnas sammanboendeform, efter kön och ålder. Hemmaboende barn och ungdomar, 0-21 år, 2003-12-31. Procent	73
Tabell 4.6 a Antal hemmaboende syskon, 0-21 år, efter föräldrarnas sammanboendeform, kön och ålder. Hemmaboende barn och ungdomar, 0-21 år, 2003-12-31. Antal	74
Tabell 4.6 b Antal hemmaboende syskon, 0-21 år, efter föräldrarnas sammanboendeform, kön och ålder. Hemmaboende barn och ungdomar, 0-21 år, 2003-12-31. Procent	76
Tabell 4.7 a Antal hemmaboende syskon, 0-21 år, efter ålder och kön. Hemmaboende barn och ungdomar, 0-21 år, 2003-21-31. Antal	78

Tabell 4.7 b Antal hemmaboende syskon, 0-21 år, efter ålder och kön. Hemmaboende barn och ungdomar, 0-21 år, 2003-21-31. Procent.....	80
Tabell 4.8 Barns familjeförhållanden och växelvis boende. Barn 10-18 år 2001/2002.	82
5. Föräldraseparationer	
Tidsserie 5 Föräldraseparationer 1999-2003 efter barnets kön och föräldrarnas sammanboendeform. Hemmaboende barn och ungdomar 0-17 år, 1999-2003. Antal och antal separationer per 100 barn under resp. år.....	84
Tabell 5.1 Föräldraseparationer under år 2003 efter barnets kön och ålder samt föräldrarnas sammanboendeform. Hemmaboende barn och ungdomar 0-21 år, 2002-12-31. Antal och antal separationer per 100 barn	85
Tabell 5.2 Föräldraseparationer under år 2003 efter barnets kön och ålder samt familjetyp och föräldrarnas sammanboendeform. Hemmaboende barn och ungdomar, 0-21 år, 2002-12-31. Antal separationer per 100 barn.....	87
Tabell 5.3 a Gemensam och ensam vårdnad i slutet av mars 2004 för gemensamma barn till par som separerat år 2003 fördelat efter barnets ålder och kön samt föräldrarnas tidigare sammanboendeform. Hemmaboende barn och ungdomar 0-16 år, 2002-12-31. Antal.....	89
Tabell 5.3 b Gemensam och ensam vårdnad i slutet av mars 2004 för gemensamma barn till par som separerat år 2003 fördelat efter barnets ålder och kön samt föräldrarnas tidigare sammanboendeform. Hemmaboende barn och ungdomar 0-16 år, 2002-12-31. Procent	91
Tabell 5.4 a Boende bland barn som lever skilda från minst en av sina ursprungliga föräldrar efter kön och ålder. Hemmaboende barn 0-17 år, 2003-12-31. Antal	93
Tabell 5.4 b Boende bland barn som lever skilda från minst en av sina ursprungliga föräldrar efter kön och ålder. Hemmaboende barn, 0-17 år, 2003-12-31. Procent	95
Tabell 5.5 a Avstånd till frånlevande förälder bland barn som lever skilda från en av sina biologiska föräldrar efter kön och ålder. Hemmaboende barn 1-17 år, 2003-12-31. Antal.....	97
Tabell 5.5 b Avstånd till frånlevande förälder bland barn som lever skilda från en av sina biologiska föräldrar efter kön och ålder. Hemmaboende barn 1-17 år, 2003-12-31. Procent	98
Tabell 5.6 a Avstånd till frånlevande förälder och frånlevande förälders födelseland bland barn som lever skilda från en av sina biologiska föräldrar efter boende. Hemmaboende barn 1-17 år, 2003-12-31. Antal. Båda könen	99
Tabell 5.6 a (forts.) Avstånd till frånlevande förälder och frånlevande förälders födelseland bland barn som lever skilda från en av sina biologiska föräldrar efter boende. Hemmaboende barn 1-17 år, 2003-12-31. Antal. Flickor.....	100
Tabell 5.6 a (forts.) Avstånd till frånlevande förälder och frånlevande förälders födelseland bland barn som lever skilda från en av sina biologiska föräldrar efter boende. Hemmaboende barn 1-17 år, 2003-12-31. Antal. Pojkar.....	101
Tabell 5.6 b Avstånd till frånlevande förälder och frånlevande förälders födelseland bland barn som lever skilda från en av sina biologiska föräldrar efter boende. Hemmaboende barn 1-17 år, 2003-12-31. Procent. Båda könen.....	102

Tabell 5.6 b (forts.) Avstånd till frånlevande förälder och frånlevande förälders födelseland bland barn som lever skilda från en av sina biologiska föräldrar efter boende. Hemmaboende barn 1-17 år, 2003-12-31. Procent. Flickor	103
Tabell 5.6 b (forts.) Avstånd till frånlevande förälder och frånlevande förälders födelseland bland barn som lever skilda från en av sina biologiska föräldrar efter boende. Hemmaboende barn 1-17 år, 2003-12-31. Procent. Pojkar	104
Tabell 5.7 Växelvis boende bland barn med underhållsstöd efter kön och ålder, december 2003. Antal och procent.....	105
6. Barn vars föräldrar avlidit	
Tabell 6.1 Barn vars biologiska föräldrar avlidit under år 2003 efter ålder och föräldrarnas sammanboendeform år 2002. Hemmaboende barn och ungdomar 0-21 år, 2002-12-31. Antal	108
Tabell 6.2 Barn vars biologiska föräldrar avlidit under barnets liv efter kön och ålder. Barn och ungdomar 0-21 år, 2003-12-31. Antal och procent	110
7. Boende	
Tabell 7.1 Typ av bostadshus för barn i olika familjer 2002/2003. Båda könen. Procent	114
Tabell 7.1 (forts.) Typ av bostadshus för barn i olika familjer 2002/2003. Flickor. Procent.....	115
Tabell 7.1 (forts.) Typ av bostadshus för barn i olika familjer 2002/2003. Pojkar. Procent	116
Tabell 7.2 Tillgång till fritidshus och utrymmesstandard i permanentbostaden för barn i olika familjer 2002/2003. Båda könen. Procent.....	117
Tabell 7.2 (forts.) Tillgång till fritidshus och utrymmesstandard i permanentbostaden för barn i olika familjer 2002/2003. Flickor. Procent.....	118
Tabell 7.2 (forts.) Tillgång till fritidshus och utrymmesstandard i permanentbostaden för barn i olika familjer 2002/2003. Pojkar. Procent.....	119
8. Föräldrars sysselsättning och föräldradighet	
Tidsserie 6 Mammas resp. pappans sysselsättning efter föräldrarnas sammanboendeform. Hemmaboende barn 0-17 år, 1999-2003. Antal (100-tal)	122
Tabell 8.1 a Mammas sysselsättning efter föräldrarnas sammanboendeform och barnets ålder. Hemmaboende barn 0-17 år, år 2003. Antal (100-tal)	123
Tabell 8.1 b Mammas sysselsättning efter föräldrarnas sammanboendeform och barnets ålder. Hemmaboende barn 0-17 år, år 2003. Procent	125
Tabell 8.2 a Pappas sysselsättning efter föräldrarnas sammanboendeform och barnets ålder. Hemmaboende barn 0-17 år, år 2003. Antal (100-tal)	127
Tabell 8.2 b Pappas sysselsättning efter föräldrarnas sammanboendeform och barnets ålder. Hemmaboende barn 0-17 år, år 2003. Procent	129
Tabell 8.3 Föräldrapenning 2003. Uttagna dagar och antal vuxna fördelade efter barnets ålder (i månader vid årets slut) och den vuxnes kön. Antal och procent	131
Tabell 8.4 Föräldrapenning 2003. Uttagna dagar och antal barn fördelade efter barnets ålder (i månader vid årets slut) och barnets kön. Antal och procent.....	132

Tabell 8.5 Tillfällig föräldrapenning - vård av barn 2003. Uttagna dagar och antal vuxna fördelade efter barnets ålder (i månader vid årets slut) och den vuxnes kön. Antal och procent	133
Tabell 8.6 Tillfällig föräldrapenning - vård av barn 2003. Uttagna dagar och antal barn fördelade efter barnets ålder (i månader vid årets slut) och barnets kön. Antal	134
Tabell 8.7 Barns egna uppfattningar om föräldrarnas tid med dem. Barn 10-18 år 2001-2002.....	135
9. Barnomsorg	
Tabell 9.1 Barn inskrivna i förskola, familjedaghem, fritidshem och förskoleklass hösten 2003 efter ålder. Antal barn och procent av samtliga barn.....	138
10. Familjeekonomi ur olika perspektiv	
Tidsserie 7 Familjestödets andel av den disponibla inkomsten 1998-2002. Barn 0-17 år efter familjens ekonomiska situation. Procent	142
Tabell 10.1 Familjens inkomststandard och andelen barn som tillhör familjer med låg och hög ekonomisk standard. Barn 0-17 år efter familjens ekonomiska situation. År 2002.....	143
Tabell 10.2 Familjens disponibla inkomst per konsumtionsenhet och andelen barn som tillhör familjer med låga disponibla inkomster. Barn 0-17 år efter familjens ekonomiska situation. År 2002.....	144
Tabell 10.3 Kontantmarginal och svårigheter att betala löpande utgifter för mat, hyra och räkningar Barn 0-17 år efter familjens ekonomiska situation 2002/2003. Båda könen. Procent.....	145
Tabell 10.3 (forts.) Kontantmarginal och svårigheter att betala löpande utgifter för mat, hyra och räkningar Barn 0-17 år efter familjens ekonomiska situation 2002/2003. Flickor. Procent	146
Tabell 10.3 (forts.) Kontantmarginal och svårigheter att betala löpande utgifter för mat, hyra och räkningar Barn 0-17 år efter familjens ekonomiska situation 2002/2003. Pojkar. Procent	147
Tabell 10.4 Familjestödets andel av den disponibla inkomsten. Barn 0-17 år efter familjens ekonomiska situation. År 2002. Procent.....	148
Tabell 10.5 Socialbidrag år 2002. Barn 0-17 år som tillhör familjer som fått socialbidrag någon gång under år 2002.....	149
Tabell 10.6 Barn 13-17 år med egna arbetsinkomster år 2002. Procent	150
Tabell 10.7 Inkomststandard åren 1993-2002. Barn 0-17 år efter familjens inkomststandard	151
Tabell 10.8 Låg ekonomisk standard åren 1993-2002. Andelen barn 0-17 år som tillhör familjer med inkomststandard under 1.0.....	152
Tabell 10.9 Disponibel inkomst per konsumtionsenhet, inkomststandard och andel barn som tillhör familjer med låg inkomststandard efter föräldrarnas utbildning. Barn 0-17 år i familjer med sammanboende föräldrar efter familjens ekonomiska situation. År 2002.....	153

Tabell 10.10 Disponibel inkomst per konsumtionsenhet efter förälderns/föräldrarnas födelseland och sammanboendeform. Barn 0-17 år efter familjens ekonomiska situation. År 2002	154
Tabell 10.11 Egna saker. Andel barn 13-17 år som angivit att de har någon av följande saker. År 2001/2002.....	155
Tabell 10.12 Andel barn som under det senaste halvåret inte haft råd att följa med kompisarna eller inte kunnat köpa något de vill ha som andra har, samt andelen barn som inte kan skaffa fram 100 kronor till i morgon, t.ex. för att gå på bio. Barn 10-18 år 2001/2002. Procent av alla barn.	156
Tabell 10.13 Fickpengarnas storlek. Barn 10-18 år 2001/2002.....	157
Tabell 10.14 Andel barn som tjänat pengar under de senaste tolv månaderna. Barn 10-18 år 2001/2002.....	158
11. Kommuntabeller	
Tabell 11.1 Genomsnittligt antal barn 0-21 år i barnfamiljer samt andel med utländsk bakgrund, som bor med ursprungliga föräldrar, med styvföräldrar respektive med ensamstående förälder bland barn 0-17 år samt separationer per 100 barn för barn 0-17 år. År 2003. Båda könen.....	159
Tabell 11.1 b Andel med utländsk bakgrund, som bor med ursprungliga föräldrar, med styvföräldrar respektive med ensamstående förälder bland barn 0-17 år samt separationer per 100 barn för barn 0-17 år. År 2003. Flickor	165
Tabell 11.1 c Andel med utländsk bakgrund, som bor med ursprungliga föräldrar, med styvföräldrar respektive med ensamstående förälder bland barn 0-17 år samt separationer per 100 barn för barn 0-17 år. År 2003. Pojkar	171
Tabell 11.2 Inkomststandard, andel barn som tillhör familjer med låg inkomststandard och disponibel inkomst per konsumtionsenhet. Familjer med barn 0-17 år. Län och kommun år 2003. Båda könen.....	177

1. Barnfamiljerna

Det fanns drygt en miljon barnfamiljer i Sverige i slutet av år 2003. I dessa familjer fanns det barn mellan 0 och 17 år. Om även familjer med hemmaboende barn i åldrarna 18–21 år räknas med, så fanns det drygt 1,2 miljoner barnfamiljer.

Traditionell kärnfamilj?

Av alla barnfamiljer utgörs ungefär 800 000 av sammanboende par med barn och drygt 250 000 av familjer med en ensam förälder med barn. Ensamstående familjerna består oftast av en ensamstående mamma med barn, 220 000 familjer. Det finns 50 000 familjer med en ensamstående pappa.

Befolkningsstatistiken som vi har använt ger en god uppskattning av andelen barn som bor med båda sina ursprungliga föräldrar. Men vi får en liten överskattning av andelen barn med ensamstående föräldrar och motsvarande underskattning för barn med styvföräldrar. Det beror på att så länge ett sambopar inte har gemensamma barn kan de inte identifieras som ett par och klassas därför som ensamstående.

Barnfamiljen

Familjer med hemmaboende barn 0-17 år efter sammanboendeform 2003

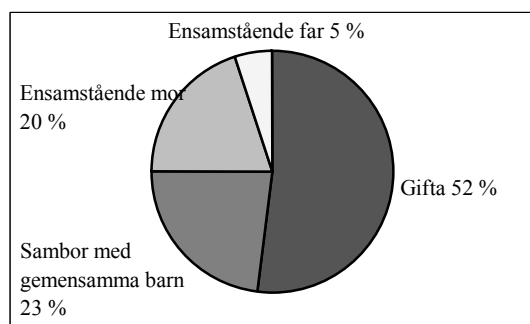

Källa: Registret över totalbefolkningen (RTB) 2003

Den traditionella kärnfamiljen utgör två tredjedelar av alla barnfamiljer. I den bor barnen med sina båda biologiska föräldrar/adoptivföräldrar och samtliga barn är helsyskon/adoptivsyskon. En ombildad familj är en familj där ett sammanboende par har minst ett barn som enbart är mannens eller kvinnans. I olika urvalsundersökningar kan man se att de ombildade familjerna utgör

ungefär 15 procent av alla barnfamiljer. Knappt hälften av dessa, de med gemensamma barn, identifieras i den statistik som vi får från befolkningsregistren.

Familjetyper

Traditionell kärnfamilj

Familj med sammanboende föräldrar där alla hemmaboende barn är gemensamma (inkl adoptivbarn).

Ombildad familj

Familj med sammanboende föräldrar där ett eller flera barn är enbart mannens eller enbart kvinnans inklusive eventuella gemensamma barn.

Ensamstående familj

Ensamstående kvinna eller man med hemmaboende barn.

Stora familjer

I genomsnitt finns det 1,8 hemmaboende barn 0–17 år i en svensk barnfamilj. Flest barn finns i de ombildade familjerna. Där finns i genomsnitt 2,35 barn. I omkring 40 procent av de ombildade familjerna finns det tre barn eller fler. Bland samtliga barnfamiljer är den andelen endast 16 procent.

Familjernas storlek

Antal barn i olika familjetyper 2003

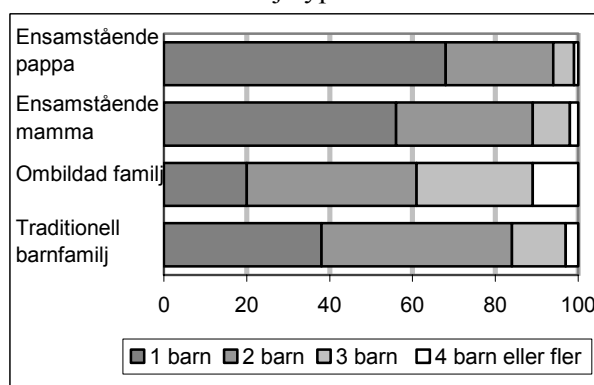

Källa: Registret över totalbefolkningen

Tabell 1.1
Föräldrarnas sammanboendeform.
Familjer med hemmaboende barn i olika åldrar, 2003-12-31. Antal och procent

Barnens ålder	Ensamstående föräldrar			Sammanboende föräldrar			Samtliga
	Mor	Far	Summa	Gifta	Sambor	Summa	
Med hemmaboende barn							
Antal							
0-5 år	55 961	6 085	62 046	210 998	158 627	369 625	431 671
6-12 år	115 598	23 186	138 784	301 954	118 263	420 217	559 001
13-17 år	108 958	27 491	136 449	267 645	59 037	326 682	463 131
0-17 år	221 978	49 392	271 370	559 183	249 735	808 918	1 080 288
0-21 år	256 201	63 665	319 866	636 918	257 530	894 448	1 214 314
Procent							
0-5 år	13	1	14	49	37	86	100
6-12 år	21	4	25	54	21	75	100
13-17 år	24	6	29	58	13	71	100
0-17 år	21	5	25	52	23	75	100
0-21 år	21	5	26	52	21	74	100

Källa: Registret över totalbefolkningen (RTB) 2003. Uppgifterna avser 2003-12-31.

Grupperna av familjer med barn i olika åldrar är överlappande. Familjer med barn i flera olika åldersgrupper räknas alltså flera gånger.

Ombildade familjer och traditionella kärnfamiljer

Tabell 1.2
Familjetyp och föräldrarnas sammanboendeform för familjer med sammanboende föräldrar. Familjer med hemmaboende barn 0-17 år respektive 0-21 år, 2003-12-31. Antal familjer och procent

Familjetyp	Antal familjer			Procent		
	Gifta	Sambor	Samtliga	Gifta	Sambor	Samtliga
Hemmaboende barn 0-17 år						
Traditionella kärnfamiljer	512 161	220 800	732 961	70	30	100
Ombildade familjer	45 101	28 875	73 976	61	39	100
Därav:						
Kvinnan har eget barn	36 207	24 508	60 715	60	40	100
Mannen har eget barn	5 862	3 299	9 161	64	36	100
Bägge har egna barn	3 032	1 068	4 100	74	26	100
Övriga	1 921	57	1 978	97	3	100
Samtliga	559 183	249 732	808 915	69	31	100
Hemmaboende barn 0-21 år						
Traditionella kärnfamiljer	585 432	228 545	813 977	72	28	100
Ombildade familjer	49 561	28 925	78 486	63	37	100
Därav:						
Kvinnan har eget barn	39 675	24 552	64 227	62	38	100
Mannen har eget barn	6 751	3 305	10 056	67	33	100
Bägge har egna barn	3 135	1 068	4 203	75	25	100
Övriga	1 925	57	1 982	97	3	100
Samtliga	636 918	257 527	894 445	71	29	100

Källa: Registret över totalbefolkningen (RTB) 2003. Uppgifterna avser 2003-12-31

Till gruppen "Övriga" har förts familjer där inget av barnen är biologiskt barn eller adoptivbarn till någon av föräldrarna.

Mina, dina och våra barn

Tabell 1.3

**Familjetyp och föräldrarnas sammanboendeform för utbildade familjer.
Familjer med hemmaboende barn, 0-17 år, respektive 0-21 år, 2003-12-31.
Antal familjer och procent**

Familjetyp	Antal familjer			Procent		
	Gifta	Sambor	Samtliga	Gifta	Sambor	Samtliga
Hemmaboende barn 0-17 år						
Endast kvinnans barn	12 646	114	12 760	99	1	100
Endast mannens barn	1 787	14	1 801	99	1	100
Kvinnans barn och mannens barn	1 896	3	1 899	100	0	100
Gemensamma barn och kvinnans barn	23 561	24 394	47 955	49	51	100
Gemensamma barn och mannens barn	4 075	3 285	7 360	55	45	100
Gemensamma, mannens och kvinnans barn	1 136	1 065	2 201	52	48	100
Samtliga	45 101	28 875	73 976	61	39	100
Hemmaboende barn 0-21 år						
Endast kvinnans barn	16 092	148	16 240	99	1	100
Endast mannens barn	2 672	20	2 692	99	1	100
Kvinnans barn och mannens barn	1 999	3	2 002	100	0	100
Gemensamma barn och kvinnans barn	23 583	24 404	47 987	49	51	100
Gemensamma barn och mannens barn	4 079	3 285	7 364	55	45	100
Gemensamma, mannens och kvinnans barn	1 136	1 065	2 201	52	48	100
Samtliga	49 561	28 925	78 486	63	37	100

Källa: Registret över totalbefolkningen (RTB) 2003. Uppgifterna avser 2003-12-31

Svensk och utländsk bakgrund

Tabell 1.4 a

Föräldrarnas sammanboendeform samt svensk och utländsk bakgrund för familjer med hemmaboende barn 0-17 år respektive 0-21 år, 2003-12-31. Procent

Svensk och utländsk bakgrund	Ensam- stående	Gift	Sambo	Summa	Totalt antal familjer
Med hemmaboende barn 0-17 år					
Mamma född:					
I Sverige	21	52	27	100	849 845
Utomlands	25	63	11	100	180 419
Samtliga	22	54	24	100	1 030 264
Pappa född:					
I Sverige	6	63	31	100	721 489
Utomlands	5	79	17	100	136 182
Samtliga	6	65	29	100	857 671
Familjer med:					
Minst en förälder född i Sverige	23	51	26	100	937 005
Båda föräldrarna födda utomlands	36	57	7	100	142 026
Samtliga	25	52	23	100	1 079 031
Med hemmaboende barn 0-21 år					
Mamma född:					
I Sverige	21	54	25	100	949 333
Utomlands	26	63	11	100	200 626
Samtliga	22	55	22	100	1 149 959
Pappa född:					
I Sverige	7	64	29	100	807 385
Utomlands	6	78	16	100	150 024
Samtliga	7	66	27	100	957 409
Familjer med:					
Minst en förälder född i Sverige	25	52	23	100	1 053 164
Båda föräldrarna födda utomlands	38	55	7	100	159 774
Samtliga	26	52	21	100	1 212 938

Källa: Registret över totalbefolkningen (RTB) 2003. Uppgifterna avser 2003-12-31.

I tabellen saknas 1 376 familjer med barn 0-21 år därför att mamman och/eller pappan saknar uppgift om födelse-land.

Redovisningen av familjer efter svensk och utländsk bakgrund görs enligt riktlinjer för den officiella statistiken. För vidare förklaringar se Bilaga 1. Begrepp och definitioner.

Tabell 1.4 b
Familjetyp samt svensk och utländsk bakgrund för familjer med
hemmaboende barn 0-17 år respektive 0-21 år, 2003-12-31. Procent

Svensk och utländsk bakgrund	Ensam- stående	Traditionell kärnfamilj	Ombildad familj	Summa familjer	Totalt antal familjer
Med hemmaboende barn 0-17 år					
Mamma född:					
I Sverige	21	72	7	100	849 845
Utomlands	25	67	8	100	180 419
Samtliga	22	71	7	100	1 030 264
Pappa född:					
I Sverige	6	85	9	100	721 489
Utomlands	5	87	8	100	136 182
Samtliga	6	85	9	100	857 671
Familjer med:					
Minst en förälder född i Sverige	23	69	7	100	937 005
Båda föräldrarna födda utomlands	36	59	5	100	142 026
Samtliga	25	68	7	100	1 079 031
Med hemmaboende barn 0-21 år					
Mamma född:					
I Sverige	21	72	7	100	949 333
Utomlands	26	66	8	100	200 626
Samtliga	22	71	7	100	1 149 959
Pappa född:					
I Sverige	7	85	8	100	807 385
Utomlands	6	86	8	100	150 024
Samtliga	7	85	8	100	957 409
Familjer med:					
Minst en förälder född i Sverige	25	69	7	100	1 053 164
Båda föräldrarna födda utomlands	38	57	5	100	159 774
Samtliga	26	67	6	100	1 212 938

Källa: Registret över totalbefolkningen (RTB) 2003. Uppgifterna avser 2003-12-31.

I tabellen saknas 1 376 familjer med barn 0-21 år därför att mamman och/eller pappan saknar uppgift om födelse land.

Redovisningen av familjer efter svensk och utländsk bakgrund görs enligt riktlinjer för den officiella statistiken. För vidare förklaringar se Bilaga 1. Begrepp och definitioner.

Familjer där inget av barnen är biologiskt barn eller adoptivbarn till någon av föräldrarna (övriga familjer) särredovisas inte med procenttal men ingår i summorna i kolumnen "Totalt antal familjer".

Medelantal barn

Tabell 1.5

Medelantal barn efter föräldrarnas sammanboendeform och efter familjetyp. Familjer med hemmaboende barn 0-17 år respektive 0-21 år, 2003-12-31. Medelantal barn samt antal familjer och antal barn

Sammanboendeform Familjetyp	Familjer med barn 0-17 år			Familjer med barn 0-21 år		
	Medel- antal barn	Antal familjer	Antal barn	Medel- antal barn	Antal familjer	Antal barn
Ensamstående						
Kvinnor	1,58	221 978	351 500	1,63	256 201	416 800
Män	1,39	49 392	68 473	1,40	63 665	89 016
Sammanboende						
Uppdelade efter sammanboendeform						
Gifta	1,92	559 183	1 072 443	1,98	636 918	1 260 338
Sambor	1,77	249 735	443 235	1,81	257 530	466 761
Uppdelade efter familjetyp						
Traditionella kärnfamiljer	1,83	732 961	1 338 946	1,88	813 977	1 529 391
Ombildade familjer	2,35	73 976	173 917	2,48	78 486	194 884
Övriga	1,42	1 978	2 812	1,42	1 982	2 821
Samtliga barnfamiljer	1,79	1 080 288	1 935 651	1,84	1 214 314	2 232 915

Källa: Registret över totalbefolkningen (RTB) 2003. Uppgifterna avser 2003-12-31.

Till gruppen "Övriga" har förts familjer där inget av barnen är biologiskt barn eller adoptivbarn till någon av föräldrarna.

Tabell 1.6

Medelantal hemmaboende barn och andel ett-barnsfamiljer efter föräldrarnas sammanboendeform samt svensk och utländsk bakgrund. Familjer med hemmaboende barn 0-17 år respektive 0-21 år, 2003-12-31. Medelantal barn, antal familjer och procent

Födelseland Sammanboendeform	Familjer med hemmaboende barn 0-17 år			Familjer med hemmaboende barn 0-21 år		
	Medelantal barn	Andel (%) med 1 barn	Antal familjer	Medelantal barn	Andel (%) med 1 barn	Antal familjer
Ensamstående mammor						
Födda i Sverige	1,55	57	176 582	1,59	55	203 518
Födda utomlands	1,70	54	45 261	1,76	51	52 529
Samtliga	1,58	56	221 843	1,63	54	256 047
Ensamstående pappor						
Födda i Sverige	1,37	69	42 888	1,39	68	55 073
Födda i annat land	1,47	66	6 473	1,47	66	8 555
Samtliga	1,39	68	49 361	1,40	68	63 628
Sammanboende föräldrar						
Båda föräldrarna födda i Sverige	1,86	35	633 909	1,91	33	703 090
Pappa född i Sverige, mamma utomlands	1,75	44	44 494	1,80	42	49 007
Mamma född i Sverige, pappa utomlands	1,86	37	39 132	1,90	36	42 476
Båda föräldrarna födda utomlands	2,03	36	90 292	2,13	33	98 690
Samtliga	1,87	36	807 827	1,93	34	893 263

Källa: Registret över totalbefolkningen (RTB) 2003. Uppgifterna avser 2003-12-31.

I tabellen saknas 1 376 familjer med barn 0-21 år därför att mamman och/eller pappan saknar uppgift om födelseland.

Fåbarns- och mångbarnsfamiljer

Tabell 1.7 a

Antal barn i familjen efter föräldrarnas sammanboendeform och efter familjetyp.
Familjer med hemmaboende barn i åldrarna 0-5 år, 0-17 år och 0-21 år, 2003-12-31.
Procent

Barnets ålder Sammanboendeform Familjetyp	Antal barn i familjen					Samtliga familjer
	1	2	3	4+	Summa	
Hemmaboende barn 0-5 år						
Ensamstående						
Kvinnor	84	15	1	0	100	55 961
Män	88	11	1	0	100	6 085
Sammanboende						
Uppdelade efter sammanboendeform						
Gifta	68	30	3	0	100	210 998
Sambor	72	26	1	0	100	158 627
Uppdelade efter familjetyp						
Traditionella kärnfamiljer	69	29	2	0	100	329 827
Ombildade familjer	74	24	2	0	100	39 542
Övriga	93	7	0	-	100	253
Samtliga barnfamiljer	72	26	2	0	100	431 671
Hemmaboende barn 0-17 år						
Ensamstående						
Kvinnor	56	33	9	2	100	221 978
Män	68	26	5	1	100	49 392
Sammanboende						
Uppdelade efter sammanboendeform						
Gifta	34	45	16	4	100	559 183
Sambor	40	46	12	3	100	249 735
Uppdelade efter familjetyp						
Traditionella kärnfamiljer	38	46	13	3	100	732 961
Ombildade familjer	20	41	28	11	100	73 976
Övriga	69	22	6	2	100	1 978
Alla barnfamiljer	42	42	13	3	100	1 080 288
Hemmaboende barn 0-21 år						
Ensamstående						
Kvinnor	54	34	10	3	100	256 201
Män	68	26	5	1	100	63 665
Sammanboende						
Uppdelade efter sammanboendeform						
Gifta	32	45	18	5	100	636 918
Sambor	38	47	12	3	100	257 530
Uppdelade efter familjetyp						
Traditionella kärnfamiljer	35	46	15	4	100	813 977
Ombildade familjer	16	39	31	14	100	78 486
Övriga	69	22	6	2	100	1 982
Alla barnfamiljer	40	42	14	4	100	1 214 314

Källa: Registret över totalbefolkningen (RTB) 2003. Uppgifterna avser 2003-12-31.

Tabell 1.7 b
Antal barn i familjen efter föräldrarnas sammanboendeform och efter familjetyp.
Familjer med hemmaboende barn, 0-21 år, 2003-12-31. Antal

Sammanboendeform Familjetyp	Antal barn i familjen												
	1	2	3	4	5	6	7	8	9	10	11	12	13
Ensamstående													
Kvinnor	138 070	86 006	24 582	5 592	1 364	403	124	46	11	2	1	-	-
Män	43 291	16 264	3 433	550	85	29	9	2	1	-	1	-	-
Sammanboende													
Uppdelade efter sammanboendeform													
Gifta	203 976	288 259	111 706	24 464	5 791	1 750	586	251	78	32	18	6	1
Sambor	98 027	119 780	31 973	6 098	1 239	299	64	34	10	3	2	1	-
Uppdelade efter familjetyp													
Traditionella kärnfamiljer	288 262	376 828	119 124	22 454	4 973	1 479	514	224	66	30	15	7	1
Ombildade familjer	12 363	30 769	24 438	8 071	2 051	567	135	60	22	5	5	-	-
Övriga	1 375	442	117	37	6	3	1	1	-	-	-	-	-
Samtliga barnfamiljer	483 364	510 309	171 694	36 704	8 479	2 481	783	333	100	37	22	7	1

Källa: Registret över totalbefolkningen (RTB) 2003. Uppgifterna avser 2003-12-31.

Föräldrarnas ålder

Tabell 1.8

Föräldrarnas ålder efter deras sammanboendeform.

Familjer med hemmaboende barn, 0-5 år, respektive 0-17 år, 2003-12-31.

Antal

Barnets ålder										
Sammanboendeform										
Hemmaboende barn 0-5 år										
Ensamstående										
Föräldern är:	-24 år	25-29 år	30-34 år	35-39 år	40-44 år	45-49 år	50-54 år	55-59 år	60- år	Samtliga
Kvinnor	7 753	13 064	15 297	12 829	5 710	1 213	79	10	6	55 961
Män	201	863	1 616	1 760	946	453	151	68	27	6 085
Sammanboende										
Mamman är:	Pappan är:									
	-24 år	25-29 år	30-34 år	35-39 år	40-44 år	45-49 år	50-54 år	55-59 år	60- år	Samtliga
-24 år	5 567	8 858	3 806	1 309	383	128	36	20	7	20 114
25-29 år	1 526	26 401	31 662	10 351	2 797	726	257	123	36	73 879
30-34 år	318	7 919	61 692	47 407	11 427	3 021	918	300	116	133 118
35-39 år	61	1 522	13 413	49 786	27 023	7 514	2 048	612	203	102 182
40-44 år	10	192	1 557	7 082	14 431	7 929	2 359	783	246	34 589
45-49 år	-	11	113	530	1 265	2 057	1 037	331	99	5 443
50-54 år	-	-	-	12	28	75	88	37	16	256
55-59 år	-	-	-	1	1	-	5	9	14	30
60- år	-	-	-	-	-	-	1	1	11	13
Samtliga	7 483	44 903	112 243	116 478	57 355	21 450	6 749	2 216	748	369 625
Hemmaboende barn 0-17 år										
Ensamstående										
Föräldern är:	-24 år	25-29 år	30-34 år	35-39 år	40-44 år	45-49 år	50-54 år	55-59 år	60- år	Samtliga
Kvinnor	7 997	17 463	34 014	55 477	52 200	35 286	15 260	3 781	500	221 978
Män	222	1 213	4 224	10 639	12 946	10 612	5 917	2 567	1 052	49 392
Sammanboende										
Mamman är:	Pappan är:									
	-24 år	25-29 år	30-34 år	35-39 år	40-44 år	45-49 år	50-54 år	55-59 år	60- år	Samtliga
-24 år	5 572	8 895	3 852	1 335	398	137	38	21	7	20 255
25-29 år	1 550	26 909	33 026	11 104	3 052	820	290	144	41	76 936
30-34 år	344	8 293	70 364	62 424	15 805	4 240	1 304	465	197	163 436
35-39 år	80	1 686	16 986	93 106	67 439	18 936	5 036	1 530	569	205 368
40-44 år	18	247	2 321	17 273	70 939	58 371	15 456	4 397	1 350	170 372
45-49 år	3	31	303	2 276	12 477	51 855	35 719	9 402	2 699	114 765
50-54 år	2	2	22	208	1 447	7 026	21 629	12 589	3 527	46 452
55-59 år	-	1	3	15	120	607	2 164	4 696	2 711	10 317
60- år	-	-	-	3	5	24	86	200	698	1 016
Samtliga	7 570	46 064	126 877	187 744	171 682	142 016	81 722	33 444	11 799	808 918

Källa: Registret över totalbefolkningen (RTB) 2003. Uppgifterna avser 2003-12-31.

2. Barn i befolkningen

Stora och små födelsekullar

I Sverige finns nästan två miljoner barn i åldrarna 0–17 år. Det är en dryg femtedel av Sveriges befolkning. Eftersom antalet födda varierar så stort över åren skiljer sig antalet barn mellan olika åldrar. I början av 1990 skedde en babyboom och de barnen går nu in i tonåren. Störst antal barn finns det i åldrarna 12–13 år. Minst är de barnkullar som föddes i slutet av 1990-talet. De barnen är nu 4–5 år gamla.

Barn i åldern 0–17 år

De prickade linjerna avser prognos 2004–2015

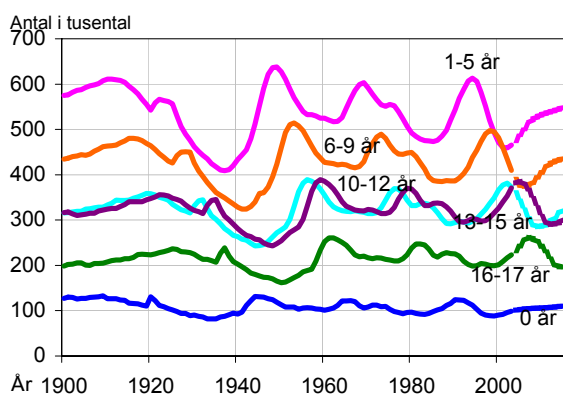

Källa: SCB, Befolkningsstatistiken samt Befolkningsframskrivning 2004.

Flickor och pojkar 0-17 år 1900-2015

Antal i tusental

År	Flickor	Pojkar	Totalt
1900	968	1000	1968
1925	982	1022	2004
1950	926	969	1895
1975	980	1032	2013
2000	943	995	1938
2003	945	996	1941
2005	945	996	1941
2010	916	964	1880
2015	933	983	1916

Prognos fr.o.m. år 2005

Källa: SCB, Befolkningsstatistiken samt Befolkningsframskrivning 2004

Utländsk bakgrund

Ungefär 15 procent av alla barn i Sverige har utländsk bakgrund, dvs. antingen är de födda utomlands eller också är de födda i Sverige med föräldrar som båda är födda utomlands. Bland de yngsta barnen är nästan inga själva födda utomlands, medan det bland de äldsta barnen är 10 procent. De med en eller två föräldrar födda utomlands är flest bland de yngre barnen.

I Sverige finns knappt 17 000 utlandsadopterade barn i åldrarna 0–17 år. Bland dessa är något fler flickor än pojkar.

Barn med utländsk bakgrund 1999–2003

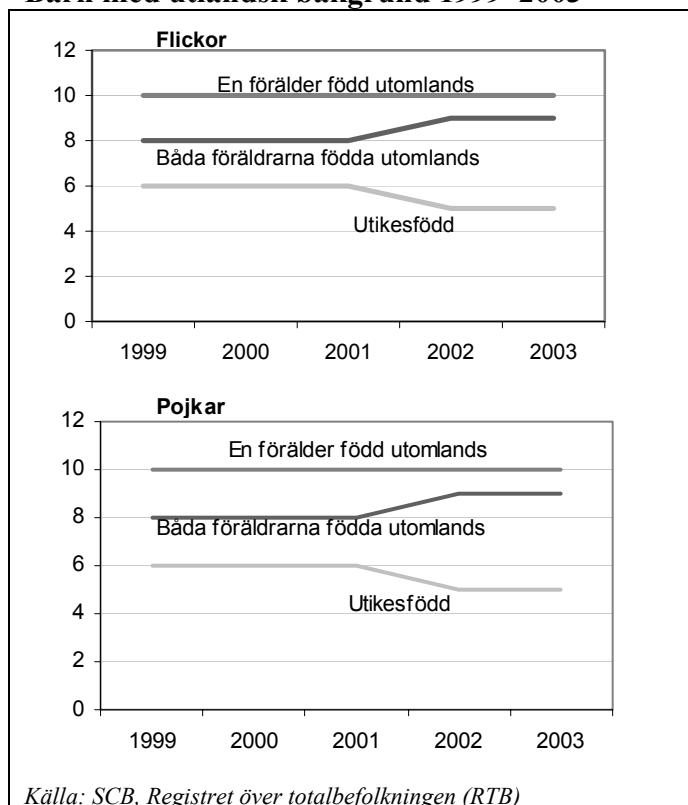

Källa: SCB, Registret över totalbefolkningen (RTB)

Vilka räknas som barn?

Som barn räknar vi i första hand 0–17-åringar. De allra flesta i de åldrarna bor fortfarande hemma med sina föräldrar. Omkring 2 000 ungdomar i 16–17-årsåldern kan man räkna med har flyttat hemifrån. Den övre åldersgränsen motiveras med att ungdomar blir myndiga när de blir 18 år. Dessutom gäller FN:s barnkonvention åldersgruppen 0–17 år. Den är en av de FN-konventioner som ratificerats av flest länder, av vilka Sverige var ett av de första. Sverige ratificerade barnkonventionen 1990.

Många ungdomar bor kvar hemma även sedan de blivit myndiga och föräldrarnas försörjningsansvar kvarstår så länge de går i skolan. Familjens villkor är på många sätt beroende av om ungdomar bor kvar hemma eller inte. I vissa kapitel har vi därför inkluderat kvarboende ungdomar upp till och med 21 år.

Tidsserie 1

Svensk och utländsk bakgrund 1999-2003 efter kön. Barn och ungdomar 0-17 år efter eget och biologiska föräldrars födelseland. Antal och procent

Kön Ålder	Barn födda i Sverige				Barn födda utomlands					Samtliga		
	Båda föräldrarna		En förälder	Uppgift saknas	Summa	Båda föräldrarna		En förälder	Utlands-födda adoptivbarn		Uppgift saknas	Summa
	I Sverige	Utomlands	födda utomlands			I Sverige	Utomlands	född utomlands				
Antal												
1999												
Båda könen	1 473 143	153 167	192 784	12 209	1 831 671	1 693	64 903	5 099	18 854	17 530	108 352	1 940 023
Flickor	716 371	74 677	94 161	5 987	891 375	809	31 022	2 504	9 758	8 500	52 734	944 109
Pojkar	756 772	78 490	98 623	6 222	940 296	884	33 881	2 595	9 096	9 030	55 618	995 914
2000												
Båda könen	1 465 657	158 704	193 470	12 620	1 830 451	1 816	63 489	5 457	18 355	18 144	107 261	1 937 712
Flickor	712 737	77 323	94 426	6 188	890 674	870	30 428	2 698	9 461	8 875	52 332	943 006
Pojkar	752 920	81 381	99 044	6 432	939 777	946	33 061	2 759	8 894	9 269	54 929	994 706
2001												
Båda könen	1 459 769	164 307	195 497	12 038	1 831 611	2 061	62 214	5 900	17 796	18 660	106 631	1 938 242
Flickor	709 856	80 101	95 369	5 927	891 253	986	29 798	2 893	9 190	9 115	51 982	943 235
Pojkar	749 913	84 206	100 128	6 111	940 358	1 075	32 416	3 007	8 606	9 545	54 649	995 007
2002												
Båda könen	1 454 396	168 405	196 524	15 585	1 834 910	2 278	60 286	6 241	17 310	19 771	105 886	1 940 796
Flickor	707 311	82 083	95 845	7 742	892 981	1 095	28 911	3 087	9 009	9 664	51 766	944 747
Pojkar	747 085	86 322	100 679	7 843	941 929	1 183	31 375	3 154	8 301	10 107	54 120	996 049
2003												
Båda könen	1 449 624	173 803	198 632	14 472	1 836 531	2 469	58 464	6 756	16 857	20 249	104 795	1 941 326
Flickor	704 896	84 783	96 880	7 198	893 757	1 202	28 055	3 305	8 896	9 881	51 339	945 096
Pojkar	744 728	89 020	101 752	7 274	942 774	1 267	30 409	3 451	7 961	10 368	53 456	996 230
Procent												
1999												
Båda könen	76	8	10	1	94	0	3	0	1	1	6	100
Flickor	76	8	10	1	94	0	3	0	1	1	6	100
Pojkar	76	8	10	1	94	0	3	0	1	1	6	100
2000												
Båda könen	76	8	10	1	94	0	3	0	1	1	6	100
Flickor	76	8	10	1	94	0	3	0	1	1	6	100
Pojkar	76	8	10	1	94	0	3	0	1	1	6	100
2001												
Båda könen	75	8	10	1	94	0	3	0	1	1	6	100
Flickor	75	8	10	1	94	0	3	0	1	1	6	100
Pojkar	75	8	10	1	95	0	3	0	1	1	5	100
2002												
Båda könen	75	9	10	1	95	0	3	0	1	1	5	100
Flickor	75	9	10	1	95	0	3	0	1	1	5	100
Pojkar	75	9	10	1	95	0	3	0	1	1	5	100
2003												
Båda könen	75	9	10	1	95	0	3	0	1	1	5	100
Flickor	75	9	10	1	95	0	3	0	1	1	5	100
Pojkar	75	9	10	1	95	0	3	0	1	1	5	100

Källa: Registret över totalbefolkningen (RTB). Uppgifterna avser 31 december respektive år.

Barn och ungdomar

Tabell 2.1
Barn och ungdomar 0-21 år efter ålder och kön 2003-12-31. Antal

Ålder	Flickor	Pojkar	Samtliga
0 år	48 092	51 138	99 230
1 år	47 392	49 687	97 079
2 år	45 352	47 852	93 204
3 år	44 934	47 680	92 614
4 år	44 321	46 438	90 759
5 år	44 446	47 322	91 768
6 år	45 187	47 587	92 774
7 år	47 750	49 748	97 498
8 år	51 206	54 127	105 333
9 år	55 952	58 274	114 226
10 år	58 413	60 944	119 357
11 år	60 898	64 393	125 291
12 år	62 145	65 920	128 065
13 år	63 004	66 380	129 384
14 år	59 498	62 910	122 408
15 år	57 835	61 546	119 381
16 år	55 095	57 461	112 556
17 år	53 622	56 887	110 509
18 år	52 170	55 386	107 556
19 år	50 161	53 137	103 298
20 år	49 426	51 846	101 272
21 år	50 022	52 409	102 431
0-5 år	274 537	290 117	564 654
6-12 år	381 551	400 993	782 544
13-17 år	289 054	305 184	594 238
18-21 år	201 779	212 778	414 557
0-17 år	945 142	996 294	1 941 436
Samtliga	1 146 921	1 209 072	2 355 993

Källa: Registret över totalbefolkningen (RTB) 2003. Uppgifterna avser 2003-12-31.

Tabell 2.2 a
Barn och ungdomar efter ålder, år 2003 samt prognos för perioden 2004-2028. Antal

Båda könen År	Ålder								
	0 år	1 år	2 år	3 år	4 år	5 år	6 år	7 år	8 år
2003	99 230	97 079	93 204	92 614	90 759	91 768	92 774	97 498	105 333
2004	101 299	100 237	97 766	93 781	93 151	91 286	92 266	93 297	98 032
2005	102 665	102 340	100 958	98 357	94 333	93 696	91 808	92 814	93 862
2006	103 775	103 712	103 047	101 543	98 889	94 867	94 209	92 355	93 381
2007	104 593	104 824	104 415	103 613	102 064	99 406	95 366	94 747	92 921
2008	105 022	105 599	105 488	104 942	104 087	102 538	99 853	95 864	95 280
2009	105 584	106 016	106 248	105 999	105 399	104 535	102 966	100 324	96 380
2010	106 216	106 588	106 671	106 763	106 457	105 843	104 949	103 430	100 826
2011	106 837	107 224	107 245	107 193	107 224	106 901	106 257	105 404	103 926
2012	107 604	107 847	107 880	107 766	107 655	107 671	107 315	106 709	105 893
2013	108 405	108 610	108 500	108 400	108 226	108 103	108 083	107 767	107 196
2014	109 363	109 411	109 261	109 016	108 859	108 673	108 515	108 535	108 252
2015	110 406	110 359	110 055	109 772	109 472	109 301	109 082	108 964	109 019
2016	111 476	111 394	110 995	110 559	110 222	109 909	109 705	109 528	109 445
2017	112 516	112 456	112 021	111 496	111 004	110 655	110 308	110 145	110 005
2018	113 450	113 487	113 074	112 515	111 935	111 433	111 051	110 748	110 622
2019	114 229	114 412	114 097	113 561	112 949	112 358	111 825	111 486	111 219
2020	114 760	115 183	115 014	114 576	113 989	113 366	112 744	112 254	111 953
2021	115 002	115 709	115 777	115 486	114 997	114 400	113 746	113 169	112 718
2022	114 926	115 946	116 295	116 244	115 901	115 401	114 773	114 165	113 629
2023	114 560	115 874	116 534	116 763	116 659	116 306	115 775	115 192	114 624
2024	113 949	115 515	116 466	117 004	117 179	117 065	116 680	116 195	115 653
2025	113 168	114 910	116 109	116 938	117 422	117 585	117 438	117 098	116 653
2026	112 302	114 136	115 510	116 584	117 359	117 828	117 958	117 855	117 556
2027	111 452	113 277	114 741	115 988	117 006	117 766	118 200	118 374	118 310
2028	110 702	112 434	113 890	115 225	116 415	117 418	118 141	118 617	118 830

Båda könen År	Ålder								
	9 år	10 år	11 år	12 år	13 år	14 år	15 år	16 år	17 år
2003	114 226	119 357	125 291	128 065	129 384	122 408	119 381	112 556	110 509
2004	105 869	114 737	119 883	125 811	128 562	129 870	122 929	119 896	113 158
2005	98 609	106 426	115 301	120 454	126 355	129 081	130 416	123 474	120 525
2006	94 450	99 182	107 011	115 885	121 024	126 895	129 638	130 959	124 111
2007	93 971	95 029	99 781	107 612	116 463	121 587	127 471	130 192	131 599
2008	93 487	94 526	95 611	100 370	108 183	117 012	122 159	128 019	130 814
2009	95 828	94 032	95 100	96 197	100 943	108 737	117 583	122 719	128 649
2010	96 925	96 369	94 605	95 687	96 775	101 510	109 322	118 149	123 366
2011	101 361	97 463	96 941	95 197	96 270	97 350	102 105	109 904	118 806
2012	104 457	101 888	98 032	97 530	95 782	96 847	97 951	102 698	110 573
2013	106 417	104 979	102 450	98 616	98 111	96 358	97 448	98 548	103 375
2014	107 718	106 933	105 534	103 025	99 196	98 686	96 961	98 046	99 231
2015	108 771	108 230	107 483	106 105	103 596	99 767	99 284	97 559	98 732
2016	109 534	109 278	108 774	108 046	106 667	104 157	100 362	99 878	98 242
2017	109 958	110 039	109 820	109 334	108 604	107 223	104 743	100 951	100 556
2018	110 516	110 464	110 579	110 379	109 889	109 154	107 807	105 327	101 627
2019	111 130	111 019	111 002	111 136	110 931	110 437	109 734	108 386	105 998
2020	111 725	111 629	111 555	111 557	111 687	111 478	111 015	110 307	109 053
2021	112 455	112 221	112 163	112 109	112 106	112 231	112 054	111 587	110 972
2022	113 217	112 950	112 753	112 715	112 657	112 652	112 808	112 622	112 250
2023	114 128	113 712	113 482	113 305	113 264	113 201	113 228	113 378	113 287
2024	115 123	114 623	114 244	114 034	113 855	113 810	113 779	113 800	114 042
2025	116 150	115 619	115 155	114 798	114 585	114 403	114 388	114 352	114 467
2026	117 148	116 643	116 149	115 708	115 347	115 132	114 981	114 962	115 019
2027	118 050	117 640	117 172	116 702	116 257	115 893	115 711	115 555	115 628
2028	118 803	118 540	118 170	117 722	117 249	116 804	116 473	116 283	116 222

Källa: Registret över totalbefolkningen (RTB) 2003 och befolkningsframskrivning för åren 2004-2050 i Sveriges Statistiska Databaser (www.scb.se)

Tabell 2.2 b
Flickor efter ålder, år 2003 samt prognos för perioden 2004-2028. Antal

Flickor År	Ålder								
	0 år	1 år	2 år	3 år	4 år	5 år	6 år	7 år	8 år
2003	48 092	47 392	45 352	44 934	44 321	44 446	45 187	47 750	51 206
2004	49 195	48 691	47 762	45 621	45 198	44 595	44 702	45 449	48 008
2005	49 857	49 812	49 082	48 033	45 886	45 481	44 858	44 977	45 720
2006	50 396	50 479	50 197	49 355	48 286	46 160	45 741	45 129	45 250
2007	50 793	51 020	50 863	50 459	49 607	48 552	46 409	46 009	45 399
2008	51 002	51 397	51 386	51 107	50 688	49 856	48 775	46 655	46 265
2009	51 275	51 601	51 756	51 622	51 328	50 926	50 073	49 007	46 900
2010	51 581	51 880	51 963	51 994	51 844	51 564	51 135	50 305	49 244
2011	51 882	52 189	52 244	52 205	52 218	52 080	51 773	51 362	50 541
2012	52 255	52 492	52 552	52 484	52 428	52 454	52 289	51 998	51 593
2013	52 643	52 863	52 854	52 792	52 706	52 665	52 662	52 514	52 228
2014	53 108	53 252	53 224	53 091	53 013	52 943	52 873	52 887	52 743
2015	53 614	53 712	53 609	53 458	53 311	53 248	53 149	53 097	53 116
2016	54 133	54 215	54 066	53 841	53 676	53 544	53 452	53 372	53 324
2017	54 638	54 730	54 565	54 296	54 056	53 907	53 746	53 672	53 597
2018	55 091	55 231	55 076	54 791	54 508	54 285	54 107	53 966	53 897
2019	55 469	55 680	55 573	55 299	55 000	54 734	54 483	54 325	54 188
2020	55 727	56 055	56 018	55 792	55 506	55 224	54 930	54 699	54 545
2021	55 844	56 310	56 389	56 234	55 996	55 727	55 417	55 144	54 918
2022	55 807	56 425	56 641	56 602	56 435	56 214	55 917	55 629	55 362
2023	55 629	56 390	56 757	56 854	56 804	56 653	56 404	56 128	55 845
2024	55 332	56 216	56 724	56 972	57 056	57 023	56 844	56 616	56 346
2025	54 953	55 922	56 551	56 940	57 175	57 276	57 213	57 056	56 833
2026	54 532	55 546	56 260	56 768	57 144	57 394	57 466	57 424	57 272
2027	54 119	55 129	55 886	56 479	56 973	57 364	57 584	57 677	57 639
2028	53 755	54 719	55 473	56 108	56 686	57 196	57 556	57 795	57 892

Flickor År	Ålder								
	9 år	10 år	11 år	12 år	13 år	14 år	15 år	16 år	17 år
2003	55 952	58 413	60 898	62 145	63 004	59 498	57 835	55 095	53 622
2004	51 468	56 198	58 659	61 145	62 378	63 235	59 737	58 079	55 397
2005	48 287	51 735	56 461	58 928	61 397	62 622	63 484	59 992	58 394
2006	46 005	48 562	52 009	56 736	59 191	61 650	62 876	63 739	60 311
2007	45 539	46 284	48 842	52 292	57 003	59 455	61 913	63 136	64 060
2008	45 675	45 808	46 557	49 120	52 557	57 261	59 717	62 170	63 449
2009	46 534	45 938	46 079	46 834	49 386	52 819	57 523	59 979	62 486
2010	47 166	46 796	46 206	46 357	47 103	49 653	53 088	57 788	60 303
2011	49 504	47 424	47 064	46 486	46 630	47 374	49 927	53 361	58 117
2012	50 800	49 755	47 689	47 343	46 758	46 903	47 651	50 205	53 696
2013	51 848	51 050	50 016	47 964	47 613	47 029	47 180	47 931	50 543
2014	52 482	52 094	51 309	50 286	48 233	47 884	47 306	47 461	48 272
2015	52 995	52 726	52 350	51 578	50 550	48 501	48 159	47 586	47 804
2016	53 366	53 237	52 980	52 615	51 839	50 812	48 773	48 438	47 927
2017	53 573	53 607	53 489	53 243	52 874	52 099	51 080	49 049	48 776
2018	53 846	53 814	53 858	53 752	53 500	53 132	52 366	51 352	49 385
2019	54 144	54 085	54 064	54 120	54 007	53 757	53 395	52 637	51 687
2020	54 434	54 382	54 334	54 325	54 375	54 264	54 020	53 664	52 970
2021	54 790	54 671	54 630	54 595	54 580	54 630	54 526	54 287	53 995
2022	55 161	55 026	54 918	54 890	54 849	54 836	54 893	54 792	54 618
2023	55 604	55 397	55 273	55 178	55 144	55 104	55 098	55 159	55 123
2024	56 088	55 840	55 644	55 533	55 433	55 401	55 367	55 365	55 490
2025	56 588	56 325	56 088	55 905	55 788	55 690	55 664	55 635	55 698
2026	57 074	56 823	56 571	56 348	56 159	56 045	55 953	55 932	55 967
2027	57 513	57 308	57 069	56 832	56 602	56 416	56 309	56 221	56 264
2028	57 879	57 746	57 554	57 328	57 085	56 859	56 680	56 576	56 554

Källa: Registret över totalbefolkningen (RTB) 2003 och Sveriges framtida befolkningen 2003-2050 i Sveriges Statistiska Databaser (www.scb.se)

Tabell 2.2 c
Pojkar efter ålder, år 2003 samt prognos för perioden 2004-2028. Antal

Pojkar År	Ålder								
	0 år	1 år	2 år	3 år	4 år	5 år	6 år	7 år	8 år
2003	51 138	49 687	47 852	47 680	46 438	47 322	47 587	49 748	54 127
2004	52 104	51 546	50 004	48 160	47 953	46 691	47 564	47 848	50 024
2005	52 808	52 528	51 876	50 324	48 447	48 215	46 950	47 837	48 142
2006	53 379	53 233	52 850	52 188	50 603	48 707	48 468	47 226	48 131
2007	53 800	53 804	53 552	53 154	52 457	50 854	48 957	48 738	47 522
2008	54 020	54 202	54 102	53 835	53 399	52 682	51 078	49 209	49 015
2009	54 309	54 415	54 492	54 377	54 071	53 609	52 893	51 317	49 480
2010	54 635	54 708	54 708	54 769	54 613	54 279	53 814	53 125	51 582
2011	54 955	55 035	55 001	54 988	55 006	54 821	54 484	54 042	53 385
2012	55 349	55 355	55 328	55 282	55 227	55 217	55 026	54 711	54 300
2013	55 762	55 747	55 646	55 608	55 520	55 438	55 421	55 253	54 968
2014	56 255	56 159	56 037	55 925	55 846	55 730	55 642	55 648	55 509
2015	56 792	56 647	56 446	56 314	56 161	56 053	55 933	55 867	55 903
2016	57 343	57 179	56 929	56 718	56 546	56 365	56 253	56 156	56 121
2017	57 878	57 726	57 456	57 200	56 948	56 748	56 562	56 473	56 408
2018	58 359	58 256	57 998	57 724	57 427	57 148	56 944	56 782	56 725
2019	58 760	58 732	58 524	58 262	57 949	57 624	57 342	57 161	57 031
2020	59 033	59 128	58 996	58 784	58 483	58 142	57 814	57 555	57 408
2021	59 158	59 399	59 388	59 252	59 001	58 673	58 329	58 025	57 800
2022	59 119	59 521	59 654	59 642	59 466	59 187	58 856	58 536	58 267
2023	58 931	59 484	59 777	59 909	59 855	59 653	59 371	59 064	58 779
2024	58 617	59 299	59 742	60 032	60 123	60 042	59 836	59 579	59 307
2025	58 215	58 988	59 558	59 998	60 247	60 309	60 225	60 042	59 820
2026	57 770	58 590	59 250	59 816	60 215	60 434	60 492	60 431	60 284
2027	57 333	58 148	58 855	59 509	60 033	60 402	60 616	60 697	60 671
2028	56 947	57 715	58 417	59 117	59 729	60 222	60 585	60 822	60 938

Pojkar År	Ålder								
	9 år	10 år	11 år	12 år	13 år	14 år	15 år	16 år	17 år
2003	58 274	60 944	64 393	65 920	66 380	62 910	61 546	57 461	56 887
2004	54 401	58 539	61 224	64 666	66 184	66 635	63 192	61 817	57 761
2005	50 322	54 691	58 840	61 526	64 958	66 459	66 932	63 482	62 131
2006	48 445	50 620	55 002	59 149	61 833	65 245	66 762	67 220	63 800
2007	48 432	48 745	50 939	55 320	59 460	62 132	65 558	67 056	67 539
2008	47 812	48 718	49 054	51 250	55 626	59 751	62 442	65 849	67 365
2009	49 294	48 094	49 021	49 363	51 557	55 918	60 060	62 740	66 163
2010	49 759	49 573	48 399	49 330	49 672	51 857	56 234	60 361	63 063
2011	51 857	50 039	49 877	48 711	49 640	49 976	52 178	56 543	60 689
2012	53 657	52 133	50 343	50 187	49 024	49 944	50 300	52 493	56 877
2013	54 569	53 929	52 434	50 652	50 498	49 329	50 268	50 617	52 832
2014	55 236	54 839	54 225	52 739	50 963	50 802	49 655	50 585	50 959
2015	55 776	55 504	55 133	54 527	53 046	51 266	51 125	49 973	50 928
2016	56 168	56 041	55 794	55 431	54 828	53 345	51 589	51 440	50 315
2017	56 385	56 432	56 331	56 091	55 730	55 124	53 663	51 902	51 780
2018	56 670	56 650	56 721	56 627	56 389	56 022	55 441	53 975	52 242
2019	56 986	56 934	56 938	57 016	56 924	56 680	56 339	55 749	54 311
2020	57 291	57 247	57 221	57 232	57 312	57 214	56 995	56 643	56 083
2021	57 665	57 550	57 533	57 514	57 526	57 601	57 528	57 300	56 977
2022	58 056	57 924	57 835	57 825	57 808	57 816	57 915	57 830	57 632
2023	58 524	58 315	58 209	58 127	58 120	58 097	58 130	58 219	58 164
2024	59 035	58 783	58 600	58 501	58 422	58 409	58 412	58 435	58 552
2025	59 562	59 294	59 067	58 893	58 797	58 713	58 724	58 717	58 769
2026	60 074	59 820	59 578	59 360	59 188	59 087	59 028	59 030	59 052
2027	60 537	60 332	60 103	59 870	59 655	59 477	59 402	59 334	59 364
2028	60 924	60 794	60 616	60 394	60 164	59 945	59 793	59 707	59 668

Källa: Registret över totalbefolkningen (RTB) 2003 och befolkningsframskrivning för åren 2004-2050 i Sveriges Statistiska Databaser (www.scb.se)

Svensk och utländsk bakgrund

Tabell 2.3 a
Svensk och utländsk bakgrund efter ålder och kön. Barn och ungdomar 0-21 år efter eget och biologiska föräldrars födelseled 2003-12-31. Antal

Kön	Barn födda i Sverige				Barn födda utomlands				Samtliga		
	Ålder	Båda föräldrarna födda i Sverige		En förälder född utomlands		Uppgift saknas	Summa	Barn födda utomlands			
		Båda föräldrarna födda i Sverige	Utomlands	En förälder född utomlands	Utomlands			Båda föräldrarna födda i Sverige		Utomlands	Utländsfödda adoptivbarn
Båda könen											
0 år	73 503	11 605	11 679	11 605	43	140	95	112	106	496	99 228
1 år	71 663	11 174	11 310	11 174	109	477	301	661	243	1 791	97 076
2 år	68 494	10 691	10 499	10 691	207	830	391	886	273	2 587	93 204
3 år	68 028	10 647	10 120	10 647	224	1 174	489	808	331	3 026	92 613
4 år	66 455	10 397	9 671	10 397	227	1 458	487	873	477	3 522	90 748
5 år	66 970	10 532	9 662	10 532	234	1 726	500	883	571	3 914	91 754
6 år	67 945	10 277	9 540	10 277	182	2 051	490	873	701	4 297	92 764
7 år	71 793	10 563	9 972	10 563	171	2 241	456	789	851	4 508	97 490
8 år	77 983	11 211	10 758	11 211	136	2 371	416	833	971	4 727	105 327
9 år	85 476	11 245	11 635	11 245	148	2 673	397	890	1 019	5 127	114 214
10 år	89 861	11 139	12 136	11 139	128	2 858	370	903	1 165	5 424	119 349
11 år	95 365	9 930	12 623	9 930	106	3 898	359	1 006	1 299	6 668	125 287
12 år	97 543	8 982	12 721	8 982	101	4 951	346	1 166	1 533	8 097	128 056
13 år	98 567	8 556	12 714	8 556	83	5 485	329	1 033	1 835	8 765	129 382
14 år	93 039	7 489	11 737	7 489	99	6 033	324	1 048	1 933	9 437	122 404
15 år	90 059	7 100	11 362	7 100	90	6 550	331	1 109	2 133	10 213	119 374
16 år	84 368	6 397	10 434	6 397	90	6 626	312	1 417	2 296	10 741	112 551
17 år	82 512	5 868	10 059	5 868	91	6 922	363	1 567	2 512	11 455	110 505
18 år	79 708	5 621	9 700	5 621	79	7 037	277	1 568	3 024	11 985	107 549
19 år	75 855	5 193	9 286	5 193	84	6 963	288	1 637	3 507	12 479	103 290
20 år	74 268	4 884	8 918	4 884	83	6 667	265	1 604	4 087	12 706	101 262
21 år	74 483	4 984	9 214	4 984	85	6 264	279	1 611	4 977	13 216	102 422
1-5 år	341 610	53 441	51 262	53 441	1 001	5 665	2 168	4 111	1 895	14 840	465 395
6-12 år	585 966	73 347	79 385	73 347	972	21 043	2 834	6 460	7 539	38 848	782 487
13-17 år	448 545	35 410	56 306	35 410	453	31 616	1 659	6 174	10 709	50 611	594 216
18-21 år	304 314	20 682	37 118	20 682	331	26 931	1 109	6 420	15 595	50 386	414 523
0-17 år	1 449 624	173 803	198 632	173 803	2 469	58 464	6 756	16 857	20 249	104 795	1 941 326
0-21 år	1 753 938	194 485	235 750	194 485	2 800	85 395	7 865	23 277	35 844	155 181	2 355 849

Källa: Registret över totalbefolkningen (RTB) 2003. Uppgifterna avser 2003-12-31.

**Tabell 2.3 a (forts.)
Svensk och utländsk bakgrund efter ålder och kön. Barn och ungdomar 0-21 år efter eget och biologiska föräldrars födelseland 2003-12-31. Antal**

Kön Ålder	Barn födda i Sverige				Barn födda utomlands				Uppgift saknas	Summa	Uppgift saknas	Summa	Samtliga
	Båda föräldrarna födda i Sverige		Utomlands		Båda föräldrarna födda i Sverige		Utomlands						
	En förälder född i Sverige	En förälder född utomlands	En förälder född i Sverige	En förälder född utomlands	En förälder född i Sverige	En förälder född utomlands	En förälder född i Sverige	En förälder född utomlands					
Flickor													
0 år	35 547	5 659	5 717	943	47 866	25	63	46	45	46	225	48 091	
1 år	34 812	5 486	5 489	595	46 382	49	245	139	433	143	1 009	47 391	
2 år	33 087	5 295	5 088	481	43 951	111	419	200	537	134	1 401	45 352	
3 år	32 967	5 169	4 906	377	43 419	109	550	231	480	145	1 515	44 934	
4 år	32 275	5 177	4 763	333	42 548	107	731	248	450	233	1 769	44 317	
5 år	32 375	5 131	4 676	342	42 524	102	836	237	467	272	1 914	44 438	
6 år	32 985	5 053	4 643	343	43 024	90	1 006	242	471	350	2 159	45 183	
7 år	35 133	5 163	4 870	339	45 505	89	1 071	238	409	435	2 242	47 747	
8 år	37 928	5 396	5 199	328	48 851	62	1 175	196	404	516	2 353	51 204	
9 år	41 796	5 512	5 741	373	53 422	76	1 302	193	440	515	2 526	55 948	
10 år	44 077	5 314	5 937	400	55 728	67	1 436	165	461	554	2 683	58 411	
11 år	46 231	4 812	6 212	353	57 608	42	1 913	188	511	633	3 287	60 895	
12 år	47 365	4 339	6 169	360	58 233	55	2 361	170	585	736	3 907	62 140	
13 år	48 090	4 168	6 180	380	58 818	44	2 581	147	527	887	4 186	63 004	
14 år	45 091	3 681	5 774	359	54 905	43	2 908	166	537	936	4 590	59 495	
15 år	43 685	3 446	5 497	309	52 937	42	3 084	158	592	1 020	4 896	57 833	
16 år	41 240	3 176	5 097	292	49 805	40	3 192	164	740	1 150	5 286	55 091	
17 år	40 212	2 806	4 922	291	48 231	49	3 182	177	807	1 176	5 391	53 622	
18 år	38 675	2 719	4 730	244	46 368	39	3 367	143	799	1 451	5 799	52 167	
19 år	36 801	2 497	4 512	244	44 054	40	3 282	133	837	1 813	6 105	50 159	
20 år	35 893	2 389	4 356	228	42 866	36	3 221	129	856	2 314	6 556	49 422	
21 år	36 008	2 444	4 536	265	43 253	35	2 986	140	859	2 746	6 766	50 019	
1-5 år	165 516	26 258	24 922	2 128	218 824	478	2 781	1 055	2 367	927	7 608	226 432	
6-12 år	285 515	35 589	38 771	2 496	362 371	481	10 264	1 392	3 281	3 739	19 157	381 528	
13-17 år	218 318	17 277	27 470	1 631	264 696	218	14 947	812	3 203	5 169	24 349	289 045	
18-21 år	147 377	10 049	18 134	981	176 541	150	12 856	545	3 351	8 324	25 226	201 767	
0-17 år	704 896	84 783	96 880	7 198	893 757	1 202	28 055	3 305	8 896	9 881	51 339	945 096	
0-21 år	852 273	94 832	115 014	8 179	1 070 298	1 352	40 911	3 850	12 247	18 205	76 565	1 146 863	

Källa: Registret över totalbefolkningen (RTB) 2003. Uppgifterna avser 2003-12-31.

**Tabell 2.3 a (forts.)
Svensk och utländsk bakgrund efter ålder och kön. Barn och ungdomar 0-21 år efter eget och biologiska föräldrars födelseland 2003-12-31. Antal**

Kön	Barn födda i Sverige						Barn födda utomlands						Samtliga	
	Barn födda i Sverige			Barn födda utomlands			Barn födda i Sverige			Barn födda utomlands				
	Båda föräldrarna födda i Sverige	En förälder född i Sverige	Summa	En förälder född utomlands	Uppgift saknas	Summa	Båda föräldrarna födda i Sverige	Utomlands	Summa	En förälder född utomlands	Utländsfödda adoptivbarn	Uppgift saknas		Summa
Pojkar														
0 år	37 956	5 946	5 962	1 002	50 866	18	77	49	67	60	271	51 137		
1 år	36 851	5 688	5 821	543	48 903	60	232	162	228	100	782	49 685		
2 år	35 407	5 396	5 411	452	46 666	96	411	191	349	139	1 186	47 852		
3 år	35 061	5 478	5 214	415	46 168	115	624	258	328	186	1 511	47 679		
4 år	34 180	5 220	4 908	370	44 678	120	727	239	423	244	1 753	46 431		
5 år	34 595	5 401	4 986	334	45 316	132	890	263	416	299	2 000	47 316		
6 år	34 960	5 224	4 897	362	45 443	92	1 045	248	402	351	2 138	47 581		
7 år	36 660	5 400	5 102	315	47 477	82	1 170	218	380	416	2 266	49 743		
8 år	40 055	5 815	5 559	320	51 749	74	1 196	220	429	455	2 374	54 123		
9 år	43 680	5 733	5 894	358	55 665	72	1 371	204	450	504	2 601	58 266		
10 år	45 784	5 825	6 199	389	58 197	61	1 422	205	442	611	2 741	60 938		
11 år	49 134	5 118	6 411	348	61 011	64	1 985	171	495	666	3 381	64 392		
12 år	50 178	4 643	6 552	353	61 726	46	2 590	176	581	797	4 190	65 916		
13 år	50 477	4 388	6 534	400	61 799	39	2 904	182	506	948	4 579	66 378		
14 år	47 948	3 808	5 963	343	58 062	56	3 125	158	511	997	4 847	62 909		
15 år	46 374	3 654	5 865	331	56 224	48	3 466	173	517	1 113	5 317	61 541		
16 år	43 128	3 221	5 337	319	52 005	50	3 434	148	677	1 146	5 455	57 460		
17 år	42 300	3 062	5 137	320	50 819	42	3 740	186	760	1 336	6 064	56 883		
18 år	41 033	2 902	4 970	291	49 196	40	3 670	134	769	1 573	6 186	55 382		
19 år	39 054	2 696	4 774	233	46 757	44	3 681	155	800	1 694	6 374	53 131		
20 år	38 375	2 495	4 562	258	45 690	47	3 446	136	748	1 773	6 150	51 840		
21 år	38 475	2 540	4 678	260	45 953	50	3 278	139	752	2 231	6 450	52 403		
1-5 år	176 094	27 183	26 340	2 114	231 731	523	2 884	1 113	1 744	968	7 232	238 963		
6-12 år	300 451	37 758	40 614	2 445	381 268	491	10 779	1 442	3 179	3 800	19 691	400 969		
13-17 år	230 227	18 133	28 836	1 713	278 909	235	16 669	847	2 971	5 540	26 262	305 171		
18-21 år	156 937	10 633	18 984	1 042	187 596	181	14 075	564	3 069	7 271	25 160	212 756		
0-17 år	744 728	89 020	101 752	7 274	942 774	1 267	30 409	3 451	7 961	10 368	53 456	996 230		
0-21 år	901 665	99 653	120 736	8 316	1 130 370	1 448	44 484	4 015	11 030	17 639	78 616	1 208 986		

Källa: Registret över totalbefolkningen (RTB) 2003. Uppgifterna avser 2003-12-31.

Tabell 2.3 b
Svensk och utländsk bakgrund efter ålder och kön. Barn och ungdomar 0-21 år efter eget och biologiska föräldrars födelseland 2003-12-31. Procent

Kön	Barn födda i Sverige				Barn födda utomlands				Samtliga				
	Båda föräldrarna födda		En förälder född		Båda föräldrarna födda		En förälder född		Utländsfödda		Summa		
	Utomlands	Sverige	utomlands	Sverige	Utomlands	Sverige	utomlands	Sverige	adoptivbarn	Uppgift saknas	Uppgift saknas	Summa	
Båda könen													
0 år	74	12	12	2	100	0	0	0	0	0	0	0	100
1 år	74	12	12	1	98	0	0	0	0	0	0	0	100
2 år	73	11	11	1	97	0	1	0	0	0	0	0	100
3 år	73	11	11	1	97	0	1	1	1	0	0	0	100
4 år	73	11	11	1	96	0	2	1	1	1	1	4	100
5 år	73	11	11	1	96	0	2	1	1	1	1	4	100
6 år	73	11	10	1	95	0	2	1	1	1	1	5	100
7 år	74	11	10	1	95	0	2	0	0	1	1	5	100
8 år	74	11	10	1	96	0	2	0	0	1	1	4	100
9 år	75	10	10	1	96	0	2	0	0	1	1	4	100
10 år	75	9	10	1	95	0	2	0	0	1	1	5	100
11 år	76	8	10	1	95	0	3	0	0	1	1	5	100
12 år	76	7	10	1	94	0	4	0	0	1	1	6	100
13 år	76	7	10	1	93	0	4	0	0	1	1	7	100
14 år	76	6	10	1	92	0	5	0	0	1	2	8	100
15 år	75	6	10	1	91	0	5	0	0	1	2	9	100
16 år	75	6	9	1	90	0	6	0	0	1	2	10	100
17 år	75	5	9	1	90	0	6	0	0	1	2	10	100
18 år	74	5	9	0	89	0	7	0	0	1	3	11	100
19 år	73	5	9	0	88	0	7	0	0	2	3	12	100
20 år	73	5	9	0	87	0	7	0	0	2	4	13	100
21 år	73	5	9	1	87	0	6	0	0	2	5	13	100
1-5 år	73	11	11	1	97	0	1	0	0	1	0	3	100
6-12 år	75	9	10	1	95	0	3	0	0	1	1	5	100
13-17 år	75	6	9	1	91	0	5	0	0	1	2	9	100
18-21 år	73	5	9	0	88	0	6	0	0	2	4	12	100
0-17 år	75	9	10	1	95	0	3	0	0	1	1	5	100
0-21 år	74	8	10	1	93	0	4	0	0	1	2	7	100

Källa: Registret över totalbefolkningen (RTB) 2003. Uppgifterna avser 2003-12-31.

**Tabell 2.3 b (forts.)
Svensk och utländsk bakgrund efter ålder och kön. Barn och ungdomar 0-21 år efter eget och biologiska föräldrars födelseland 2003-12-31.
Procent**

Kön	Barn födda i Sverige				Barn födda utomlands				Samtliga	
	Båda föräldrarna födda		En förälder född		Båda föräldrarna födda		En förälder född		Uppgift saknas	Summa
	I Sverige	Utomlands	utomlands	inomlands	I Sverige	Utomlands	utomlands	adoptivbarn		
Flickor										
0 år	74	12	12	12	0	0	0	0	0	100
1 år	73	12	12	12	0	1	0	1	0	100
2 år	73	12	11	11	0	1	0	1	0	100
3 år	73	12	11	11	0	1	1	1	0	100
4 år	73	12	11	11	0	2	1	1	1	100
5 år	73	12	11	11	0	2	1	1	1	100
6 år	73	11	10	10	0	2	1	1	1	100
7 år	74	11	10	10	0	2	0	1	1	100
8 år	74	11	10	10	0	2	0	1	1	100
9 år	75	10	10	10	0	2	0	1	1	100
10 år	75	9	10	10	0	2	0	1	1	100
11 år	76	8	10	10	0	3	0	1	1	100
12 år	76	7	10	10	0	4	0	1	1	100
13 år	76	7	10	10	0	4	0	1	1	100
14 år	76	6	10	10	0	5	0	1	2	100
15 år	76	6	10	10	0	5	0	1	2	100
16 år	75	6	9	9	0	6	0	1	2	100
17 år	75	5	9	9	0	6	0	2	2	100
18 år	74	5	9	9	0	6	0	2	3	100
19 år	73	5	9	9	0	7	0	2	4	100
20 år	73	5	9	9	0	7	0	2	5	100
21 år	72	5	9	9	0	6	0	2	5	100
1-5 år	73	12	11	11	0	1	0	1	0	100
6-12 år	75	9	10	10	0	3	0	1	1	100
13-17 år	76	6	10	10	0	5	0	1	2	100
18-21 år	73	5	9	9	0	6	0	2	4	100
0-17 år	75	9	10	10	0	3	0	1	1	100
0-21 år	74	8	10	10	0	4	0	1	2	100

Källa: Registret över totalbefolkningen (RTB) 2003. Uppgifterna avser 2003-12-31.

**Tabell 2.3 b (forts.)
Svensk och utländsk bakgrund efter ålder och kön. Barn och ungdomar 0-21 år efter eget och biologiska föräldrars födelseland 2003-12-31.
Procent**

Kön	Barn födda i Sverige			Barn födda utomlands			Uppgift saknas	Summa	Barn födda utomlands			Uppgift saknas	Summa	Samtliga	
	Båda föräldrarna födda		En förälder född utomlands	Båda föräldrarna födda		En förälder född utomlands			Utländsfödda adoptivbarn		Utländsfödda adoptivbarn				Summa
	I Sverige	Utomlands		I Sverige	Utomlands				I Sverige	Utomlands					
Pojkar															
0 år	74	12	12	0	0	0	2	99	0	0	0	0	0	1	100
1 år	74	11	12	0	0	0	1	98	0	0	0	0	0	2	100
2 år	74	11	11	0	0	1	1	98	0	1	0	0	0	2	100
3 år	74	11	11	0	0	1	1	97	0	1	1	0	0	3	100
4 år	74	11	11	0	0	2	1	96	0	2	1	1	1	4	100
5 år	73	11	11	0	0	2	1	96	0	2	1	1	1	4	100
6 år	73	11	10	0	0	2	1	96	0	2	1	1	1	4	100
7 år	74	11	10	0	0	2	1	95	0	2	0	1	1	5	100
8 år	74	11	10	0	0	2	1	96	0	2	0	1	1	4	100
9 år	75	10	10	0	0	2	1	96	0	2	0	1	1	4	100
10 år	75	10	10	0	0	2	1	96	0	2	0	1	1	4	100
11 år	76	8	10	0	0	3	1	95	0	3	0	1	1	5	100
12 år	76	7	10	0	0	4	1	94	0	4	0	1	1	6	100
13 år	76	7	10	0	0	4	1	93	0	4	0	1	1	7	100
14 år	76	6	9	0	0	5	1	92	0	5	0	1	2	8	100
15 år	75	6	10	0	0	6	1	91	0	6	0	1	2	9	100
16 år	75	6	9	0	0	6	1	91	0	6	0	1	2	9	100
17 år	74	5	9	0	0	7	1	89	0	7	0	1	2	11	100
18 år	74	5	9	0	0	7	1	89	0	7	0	1	3	11	100
19 år	74	5	9	0	0	7	0	88	0	7	0	2	3	12	100
20 år	74	5	9	0	0	7	0	88	0	7	0	1	3	12	100
21 år	73	5	9	0	0	6	0	88	0	6	0	1	4	12	100
1-5 år	74	11	11	0	0	1	1	97	0	1	0	1	0	3	100
6-12 år	75	9	10	0	0	3	1	95	0	3	0	1	1	5	100
13-17 år	75	6	9	0	0	5	1	91	0	5	0	1	2	9	100
18-21 år	74	5	9	0	0	7	0	88	0	7	0	1	3	12	100
0-17 år	75	9	10	0	0	3	1	95	0	3	0	1	1	5	100
0-21 år	75	8	10	0	0	4	1	93	0	4	0	1	1	7	100

Källa: Registret över totalbefolkningen (RTB) 2003. Uppgifterna avser 2003-12-31.

Utlandsfödda barn

Tabell 2.4 a

Födelse-land för utlandsfödda barn efter kön och om föräldrarna är från samma land. Utlandsfödda adoptivbarn redovisas ej. Barn och ungdomar 0-21 år, 2003-12-31. Antal

Kön Barnets födelse-land	Båda föräld- rama från samma land som barnet	Mor och barn från samma land	Far och barn från samma land	Båda föräldrarna från annat land än barnet		Uppgift saknas	Summa
				Totalt	Därav båda föräldrarna födda i Sverige		
Båda könen							
Afghanistan	2 279	6	23	9	0	649	2 966
Bosnien-Hercegovina	8 928	404	381	189	0	1 731	11 633
Chile	1 933	51	14	11	7	733	2 742
Danmark	733	248	318	445	141	944	2 688
Finland	1 347	393	271	164	73	1 383	3 558
Irak	17 319	95	188	1 290	0	2 839	21 731
Iran	5 816	115	32	628	0	1 221	7 812
Jugoslavien	11 404	302	205	158	0	1 610	13 679
Libanon	2 232	299	212	248	1	337	3 328
Norge	763	593	664	964	488	1 252	4 236
Polen	833	346	8	29	6	1 399	2 615
Somalia	2 255	71	24	31	0	2 191	4 572
Syrien	1 495	133	82	111	2	302	2 123
Thailand	30	378	0	72	10	2 353	2 833
Turkiet	1 979	44	27	199	3	947	3 196
Tyskland	819	194	233	1 139	215	816	3 201
USA	179	310	401	902	464	770	2 562
Övriga länder	10 565	3 343	2 047	6 107	1 390	14 367	36 429
Samtliga	70 909	7 325	5 130	12 696	2 800	35 844	131 904
Flickor							
Afghanistan	1 031	5	13	7	0	264	1 320
Bosnien-Hercegovina	4 276	200	192	98	0	891	5 657
Chile	939	28	6	3	3	342	1 318
Danmark	354	128	161	210	73	471	1 324
Finland	681	197	136	85	38	820	1 919
Irak	8 268	40	91	625	0	1 305	10 329
Iran	2 718	55	19	321	0	622	3 735
Jugoslavien	5 454	150	94	83	0	832	6 613
Libanon	1 091	157	96	122	1	206	1 672
Norge	383	291	326	455	224	639	2 094
Polen	399	181	6	17	4	703	1 306
Somalia	1 006	32	14	12	0	1 060	2 124
Syrien	713	69	48	53	1	207	1 090
Thailand	15	189	0	33	5	1 224	1 461
Turkiet	949	24	14	88	1	539	1 614
Tyskland	407	85	111	554	107	411	1 568
USA	71	152	199	417	219	332	1 171
Övriga länder	5 107	1 615	997	2 947	676	7 337	18 003
Samtliga	33 862	3 598	2 523	6 130	1 352	18 205	64 318
Pojkar							
Afghanistan	1 248	1	10	2	0	385	1 646
Bosnien-Hercegovina	4 652	204	189	91	0	840	5 976
Chile	994	23	8	8	4	391	1 424
Danmark	379	120	157	235	68	473	1 364
Finland	666	196	135	79	35	563	1 639
Irak	9 051	55	97	665	0	1 534	11 402
Iran	3 098	60	13	307	0	599	4 077
Jugoslavien	5 950	152	111	75	0	778	7 066
Libanon	1 141	142	116	126	0	131	1 656
Norge	380	302	338	509	264	613	2 142
Polen	434	165	2	12	2	696	1 309
Somalia	1 249	39	10	19	0	1 131	2 448
Syrien	782	64	34	58	1	95	1 033
Thailand	15	189	0	39	5	1 129	1 372
Turkiet	1 030	20	13	111	2	408	1 582
Tyskland	412	109	122	585	108	405	1 633
USA	108	158	202	485	245	438	1 391
Övriga länder	5 458	1 728	1 050	3 160	714	7 030	18 426
Samtliga	37 047	3 727	2 607	6 566	1 448	17 639	67 586

Källa: Registret över totalbefolkningen (RTB) 2003. Uppgifterna avser 2003-12-31. Utlandsfödda adoptivbarn redovisas ej i tabellen. De länder namnges där minst 2 500 barn i Sverige är födda eller från vilka mer än 10 000 barns mödrar eller fäder kommer. Redovisningen efter födelse-land sker efter dagens länderindelning. I de fall länder delats, som t ex Jugoslavien, har personer som flyttat till Sverige före delningen inte kunnat fördelas på de nya delarna.

Svenskfödda barn med utlandsfödda föräldrar

Tabell 2.4 b

Föräldrarnas födelseland för svenskfödda barn med utlandsfödda föräldrar efter kön. Barn och ungdomar 0-21 år, 2003-12-31. Antal

Föräldrarnas födelseland	Båda föräldrarna från samma land	Föräldrarna från olika länder		Uppgift saknas		Samtliga
		Efter moderns födelseland	Efter faderns födelseland	Om fadern	Om modern	
Båda könen						
Afghanistan	1 047	47	199	32	7	1 332
Bosnien-Hercegovina	7 379	1 331	1 331	190	62	10 293
Chile	6 061	1 513	1 392	236	15	9 217
Danmark	907	688	759	76	5	2 435
Finland	15 222	5 471	1 873	581	33	23 180
Irak	14 068	827	3 891	183	68	19 037
Iran	10 598	681	2 372	99	29	13 779
Jugoslavien	16 012	2 057	2 850	387	100	21 406
Libanon	9 911	2 766	3 241	104	35	16 057
Norge	712	788	686	76	4	2 266
Polen	4 780	2 742	533	250	10	8 315
Somalia	6 175	958	512	460	33	8 138
Syrien	5 888	3 908	2 606	53	13	12 468
Thailand	381	568	95	62	.	1 106
Turkiet	16 227	1 889	2 852	117	27	21 112
Tyskland	497	911	817	66	4	2 295
USA	74	297	407	24	1	803
Övriga länder	31 882	19 205	20 229	1 639	184	73 139
Flickor						
Afghanistan	509	26	102	15	2	654
Bosnien-Hercegovina	3 545	671	658	93	31	4 998
Chile	2 981	723	704	110	9	4 527
Danmark	444	325	349	32	3	1 153
Finland	7 267	2 651	945	287	18	11 168
Irak	6 852	403	1 894	88	29	9 266
Iran	5 211	335	1 172	49	18	6 785
Jugoslavien	7 846	1 013	1 387	194	50	10 490
Libanon	4 944	1 371	1 580	58	15	7 968
Norge	373	407	334	30	1	1 145
Polen	2 335	1 345	265	130	5	4 080
Somalia	2 973	474	244	238	19	3 948
Syrien	2 844	1 903	1 240	18	6	6 011
Thailand	191	283	43	32	.	549
Turkiet	7 901	873	1 388	64	11	10 237
Tyskland	254	448	402	31	1	1 136
USA	34	150	197	8	.	389
Övriga länder	15 600	9 323	9 814	839	97	35 673
Pojkar						
Afghanistan	538	21	97	17	5	678
Bosnien-Hercegovina	3 834	660	673	97	31	5 295
Chile	3 080	790	688	126	6	4 690
Danmark	463	363	410	44	2	1 282
Finland	7 955	2 820	928	294	15	12 012
Irak	7 216	424	1 997	95	39	9 771
Iran	5 387	346	1 200	50	11	6 994
Jugoslavien	8 166	1 044	1 463	193	50	10 916
Libanon	4 967	1 395	1 661	46	20	8 089
Norge	339	381	352	46	3	1 121
Polen	2 445	1 397	268	120	5	4 235
Somalia	3 202	484	268	222	14	4 190
Syrien	3 044	2 005	1 366	35	7	6 457
Thailand	190	285	52	30	.	557
Turkiet	8 326	1 016	1 464	53	16	10 875
Tyskland	243	463	415	35	3	1 159
USA	40	147	210	16	1	414
Övriga länder	16 282	9 882	10 415	800	87	37 466

Källa: Registret över totalbefolkningen (RTB) 2003. Uppgifterna avser 2003-12-31.

Barn med föräldrar från olika länder redovisas både efter moderns och faderns födelseland, det blir därför en dubbelräkning av omkring 45 000 barn. De länder namnges där minst 2 500 barn i Sverige är födda eller från vilka mer än 10 000 barns mödrar eller fäder kommer. Redovisningen efter födelseland sker efter dagens länderindelning. I de fall länder delats, som t ex Jugoslavien, har personer som flyttat till Sverige före delningen inte kunnat fördelas på de nya delarna.

Tabell 2.4 c

Utlandsfödd förälders födelseland för svenskfödda barn med en utlandsfödd och en svenskfödd förälder efter kön. Barn och ungdomar 0-21 år, 2003-12-31. Antal

Moderns/faderns födelseland	Båda könen			Flickor			Pojkar		
	Mor	Far	Summa	Mor	Far	Summa	Mor	Far	Summa
Afghanistan	3	51	54	1	22	23	2	29	31
Bosnien-Hercegovina	221	904	1 125	108	440	548	113	464	577
Chile	2 513	4 145	6 658	1 177	2 060	3 237	1 336	2 085	3 421
Danmark	6 490	7 913	14 403	3 106	3 940	7 046	3 384	3 973	7 357
Finland	34 155	29 274	63 429	16 578	14 409	30 987	17 577	14 865	32 442
Irak	149	1 264	1 413	68	607	675	81	657	738
Iran	899	4 185	5 084	445	2 013	2 458	454	2 172	2 626
Jugoslavien	2 897	6 741	9 638	1 438	3 315	4 753	1 459	3 426	4 885
Libanon	325	1 959	2 284	159	932	1 091	166	1 027	1 193
Norge	8 735	7 301	16 036	4 275	3 524	7 799	4 460	3 777	8 237
Polen	6 680	2 272	8 952	3 231	1 133	4 364	3 449	1 139	4 588
Somalia	76	215	291	31	106	137	45	109	154
Syrien	176	699	875	81	359	440	95	340	435
Thailand	4 587	455	5 042	2 238	229	2 467	2 349	226	2 575
Turkiet	843	3 693	4 536	421	1 727	2 148	422	1 966	2 388
Tyskland	3 731	4 611	8 342	1 837	2 245	4 082	1 894	2 366	4 260
Uppgift saknas	5	16	21	1	9	10	4	7	11
USA	2 809	4 273	7 082	1 353	2 135	3 488	1 456	2 138	3 594
Övriga länder	34 297	46 188	80 485	16 622	22 639	39 261	17 675	23 549	41 224
Samtliga	109 591	126 159	235 750	53 170	61 844	115 014	56 421	64 315	120 736

Källa: Registret över totalbefolkningen (RTB) 2003. Uppgifterna avser 2003-12-31.

De länder namnges där minst 2 500 barn i Sverige är födda eller från vilka mer än 10 000 barns mödrar eller fäder kommer.

Redovisningen efter födelseland sker efter dagens länderindelning. I de fall länder delats, som t ex Jugoslavien, har personer som flyttat till Sverige före delningen inte kunnat fördelas på de nya delarna.

Utlandsfödda adoptivbarn

Tabell 2.5
Födelse land för utlandsfödda adoptivbarn efter ålder och kön.
Barn och ungdomar 0-21 år, 2003-12-31. Antal

Kön Födelse land	Ålder						
	0 år	1-5 år	6-12 år	13-17 år	18-21 år	0-17 år	0-21 år
Båda könen							
Bolivien	3	13	83	97	74	196	270
Brasilien	0	29	260	239	103	528	631
Chile	0	2	18	256	399	276	675
Colombia	42	518	1 007	1 147	997	2 714	3 711
Etiopien	3	61	127	111	78	302	380
Indien	0	305	567	963	1 398	1 835	3 233
Kina	0	1 064	521	20	11	1 605	1 616
Korea, syd-	39	550	661	896	966	2 146	3 112
Polen	0	87	356	536	281	979	1 260
Rumänien	0	20	251	102	13	373	386
Ryssland	1	255	323	136	30	715	745
Sri Lanka	0	2	191	519	1 066	712	1 778
Thailand	0	55	175	190	126	420	546
Vietnam	0	542	851	75	15	1 468	1 483
Övriga länder	24	608	1 069	887	863	2 588	3 451
Samtliga	112	4 111	6 460	6 174	6 420	16 857	23 277
Flickor							
Bolivien	1	4	33	40	38	78	116
Brasilien	0	14	92	113	53	219	272
Chile	0	1	10	121	164	132	296
Colombia	18	222	421	454	415	1 115	1 530
Etiopien	1	25	55	53	47	134	181
Indien	0	222	430	673	923	1 325	2 248
Kina	0	1 023	500	13	8	1 536	1 544
Korea, syd-	13	173	251	545	532	982	1 514
Polen	0	36	169	258	122	463	585
Rumänien	0	11	88	51	9	150	159
Ryssland	0	98	129	66	17	293	310
Sri Lanka	0	1	94	256	541	351	892
Thailand	0	12	51	56	46	119	165
Vietnam	0	293	470	58	12	821	833
Övriga länder	12	232	488	446	424	1 178	1 602
Samtliga	45	2 367	3 281	3 203	3 351	8 896	12 247
Pojkar							
Bolivien	2	9	50	57	36	118	154
Brasilien	0	15	168	126	50	309	359
Chile	0	1	8	135	235	144	379
Colombia	24	296	586	693	582	1 599	2 181
Etiopien	2	36	72	58	31	168	199
Indien	0	83	137	290	475	510	985
Kina	0	41	21	7	3	69	72
Korea, syd-	26	377	410	351	434	1 164	1 598
Polen	0	51	187	278	159	516	675
Rumänien	0	9	163	51	4	223	227
Ryssland	1	157	194	70	13	422	435
Sri Lanka	0	1	97	263	525	361	886
Thailand	0	43	124	134	80	301	381
Vietnam	0	249	381	17	3	647	650
Övriga länder	12	376	581	441	439	1 410	1 849
Samtliga	67	1 744	3 179	2 971	3 069	7 961	11 030

Källa: Registret över totalbefolkningen (RTB) 2003. Uppgifterna avser 2003-12-31.
 De länder namnges där minst 250 utlandsfödda adoptivbarn är födda.

3. Befolkningsförändringar bland barn 2003

Antalet födda varierar stort över åren. År 1990 var ett toppår då det föddes nästan 124 000 barn. Därefter minskade antalet födda fram till bottenåret 1999 med 88 000 födda barn. År 2003 föddes det 99 157 barn i Sverige varav 48 043 var flickor och 51 114 var pojkar. I befolkningsframskrivningen 2004 räknar man med att antalet födda kommer att fortsätta öka.

Födda år 1950–2003 samt prognos år 2004–2050

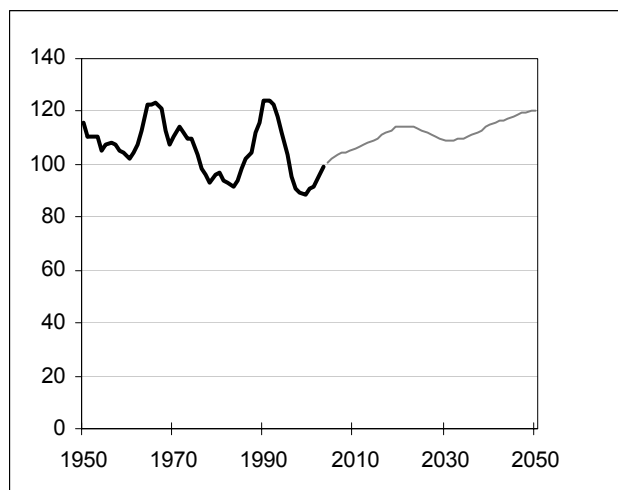

Källa: SCB, Befolkningsstatistiken samt Befolkningsframskrivning 2004

Dödligheten

Dödligheten bland barn har sjunkit under många år. Genomsnittligt för hela gruppen pojkar 0–17 år har dödligheten minskat från 1,19 per 1 000 år 1970 till 0,34 år 2003. För flickor har dödligheten minskat från 0,84 till 0,26 per 1 000. Speciellt är det olycksdödligheten som har minskat.

Mest riskfylld är barnets första tid i livet. År 2003 dog 124 flickor och 184 pojkar innan de fyllt ett år. Det motsvarar 2,58 av 1 000 levande födda flickor och 3,60 av 1 000 levande födda pojkar. Spädbarnsdödligheten har sjunkit under en lång följd av år.

Spädbarnsdödlighet 1970–2003

Dödlighet under första levnadsåret per 1 000 levande födda

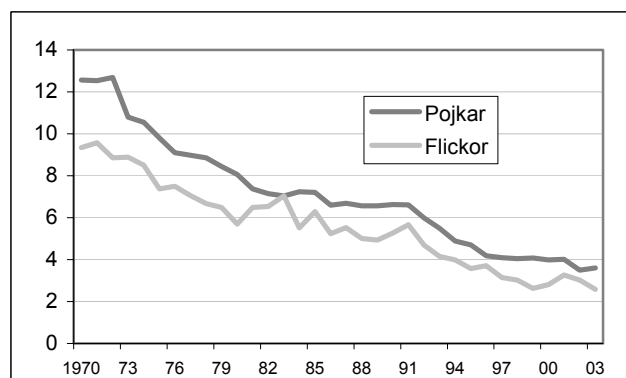

Källa: SCB, Befolkningsstatistiken

Allt äldre föräldrar

Med åren har föräldrarna blivit allt äldre. År 2003 hade ungefär 11 procent av de förstfödda barnen en mamma som var 35 år eller äldre och 21 procent hade en pappa som var minst 35 år. På 1970- och början av 1980-talet var motsvarande siffra runt 3–4 procent.

Förstfödda barn efter mammans och pappans ålder 2003

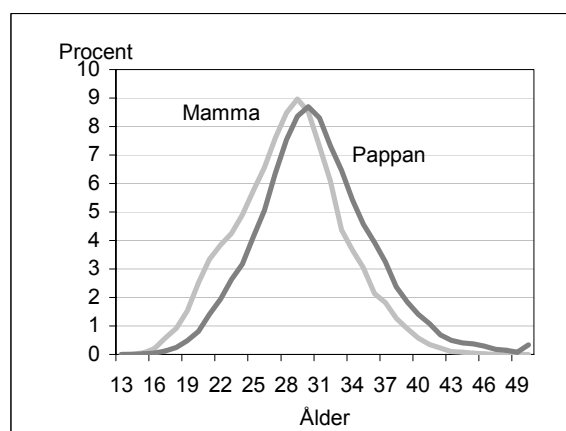

Källa: SCB, Registret över totalbefolkningen (RTB)

Födda

Tabell 3.1
Levande födda barn efter kön samt ordningsnummer bland faderns och moderns samtliga barn år 2003. Antal

Ordningsnummer bland moderns barn	Ordningsnummer bland faderns barn						Samtliga
	1	2	3	4	5+	Okänt	
Båda könen							
1	37 120	2 264	1 656	474	200	2 502	44 216
2	2 682	28 226	1 708	917	339	1 572	35 444
3	1 633	1 423	9 025	541	324	550	13 496
4	407	590	405	2 043	234	239	3 918
5+	143	194	190	172	1 173	156	2 028
Okänt	-	-	-	-	-	55	55
Samtliga	41 985	32 697	12 984	4 147	2 270	5 074	99 157
Flickor							
1	17 943	1 077	797	245	100	1 193	21 355
2	1 285	13 725	843	449	167	765	17 234
3	780	677	4 373	267	163	259	6 519
4	203	270	201	976	115	129	1 894
5+	71	90	97	82	595	77	1 012
Okänt	-	-	-	-	-	29	29
Samtliga	20 282	15 839	6 311	2 019	1 140	2 452	48 043
Pojkar							
1	19 177	1 187	859	229	100	1 309	22 861
2	1 397	14 501	865	468	172	807	18 210
3	853	746	4 652	274	161	291	6 977
4	204	320	204	1 067	119	110	2 024
5+	72	104	93	90	578	79	1 016
Okänt	-	-	-	-	-	26	26
Samtliga	21 703	16 858	6 673	2 128	1 130	2 622	51 114

Källa: Registret över totalbefolkningen (RTB) 2003

Tabell 3.2
Mors och fars ålder för förstfödda barn efter kön år 2003. Antal

Ålder	Flickor		Pojkar		Totalt	
	Mor	Far	Mor	Far	Mor	Far
13 år	0	0	1	1	1	1
14 år	2	0	3	0	5	0
15 år	10	4	14	5	24	9
16 år	43	12	45	9	88	21
17 år	122	25	138	29	260	54
18 år	189	52	220	52	409	104
19 år	330	94	345	111	675	205
20 år	540	174	571	165	1 111	339
21 år	715	285	762	304	1 477	589
22 år	821	395	876	420	1 697	815
23 år	882	526	997	576	1 879	1 102
24 år	1 066	639	1 098	690	2 164	1 329
25 år	1 254	839	1 293	904	2 547	1 743
26 år	1 359	1 041	1 540	1 084	2 899	2 125
27 år	1 641	1 300	1 715	1 368	3 356	2 668
28 år	1 844	1 533	1 905	1 633	3 749	3 166
29 år	1 928	1 652	2 035	1 860	3 963	3 512
30 år	1 836	1 815	1 931	1 838	3 767	3 653
31 år	1 491	1 694	1 739	1 791	3 230	3 485
32 år	1 325	1 509	1 369	1 569	2 694	3 078
33 år	930	1 260	1 003	1 451	1 933	2 711
34 år	764	1 070	854	1 209	1 618	2 279
35 år	646	936	698	983	1 344	1 919
36 år	435	792	507	860	942	1 652
37 år	392	679	414	684	806	1 363
38 år	273	461	290	536	563	997
39 år	189	385	209	384	398	769
40 år	131	309	122	281	253	590
41 år	81	208	72	245	153	453
42 år	56	130	43	157	99	287
43 år	23	104	21	103	44	207
44 år	16	79	17	91	33	170
45 år	13	75	6	79	19	154
46 år	4	56	5	69	9	125
47 år	1	40	0	34	1	74
48 år	1	29	3	32	4	61
49 år	1	15	0	18	1	33
50 år +	1	65	0	78	1	143
Samtliga	21 355	20 282	22 861	21 703	44 216	41 985

Källa: Registret över totalbefolkningen (RTB) 2003

De barn ingår som är moderns och/eller faderns första barn.

Dödsfall bland barn

Tabell 3.3

Dödsfall bland barn och ungdomar 0-21 år efter kön och ålder under perioden 1999-2003.
Antal och antal per 1 000

Ålder	Avlidna 2003		Avlidna 1999-2003		Avlidna per 1000 (1999-2003)	
	Flickor	Pojkar	Flickor	Pojkar	Flickor	Pojkar
0 år	124	184	646	915	2,89	3,86
1 år	11	19	54	66	0,24	0,28
2 år	6	13	34	55	0,15	0,23
3 år	4	10	21	31	0,09	0,13
4 år	5	5	23	26	0,10	0,10
5 år	2	8	20	25	0,08	0,10
6 år	5	6	32	28	0,12	0,10
7 år	2	4	25	29	0,09	0,10
8 år	4	3	22	22	0,08	0,07
9 år	4	7	25	33	0,08	0,10
10 år	2	5	28	39	0,09	0,12
11 år	2	6	23	38	0,08	0,12
12 år	5	8	22	38	0,08	0,12
13 år	7	11	30	45	0,11	0,15
14 år	12	6	46	48	0,17	0,17
15 år	16	10	43	69	0,16	0,25
16 år	23	17	53	72	0,21	0,27
17 år	11	17	51	88	0,20	0,33
18 år	13	26	59	131	0,24	0,50
19 år	15	37	93	179	0,38	0,69
20 år	10	38	68	201	0,27	0,77
21 år	13	34	63	196	0,25	0,75

Källa: Befolkningsstatistiken

Tabell 3.4
Spädbarnsdödligheten under perioden 1970-2003. Avlidna inom
första levnadsåret efter kön. Antal per 1 000 levande födda

År	Flickor	Pojkar	Totalt
1970	9,35	12,57	11,00
1971	9,57	12,53	11,09
1972	8,85	12,68	10,82
1973	8,88	10,80	9,87
1974	8,50	10,55	9,56
1975	7,38	9,80	8,63
1976	7,49	9,10	8,32
1977	7,05	8,98	8,05
1978	6,67	8,86	7,80
1979	6,49	8,44	7,49
1980	5,70	8,06	6,91
1981	6,49	7,38	6,94
1982	6,53	7,14	6,85
1983	7,04	7,04	7,04
1984	5,51	7,24	6,40
1985	6,29	7,21	6,76
1986	5,23	6,60	5,93
1987	5,53	6,68	6,12
1988	5,01	6,57	5,82
1989	4,93	6,57	5,77
1990	5,27	6,62	5,96
1991	5,67	6,61	6,15
1992	4,68	5,98	5,35
1993	4,16	5,49	4,84
1994	3,99	4,88	4,45
1995	3,57	4,70	4,15
1996	3,71	4,19	3,96
1997	3,14	4,09	3,62
1998	3,04	4,05	3,56
1999	2,65	4,09	3,39
2000	2,81	3,99	3,42
2001	3,27	4,01	3,65
2002	3,02	3,50	3,27
2003	2,58	3,60	3,11

Källa: Befolkningsstatistiken

Omflyttning

Tabell 3.5
Inrikes och utrikes omflyttning bland barn och ungdomar 0-21 år efter kön och ålder år 2003.
Antal och antal per 100 barn av medelfolkmängden

Kön Ålder	Inrikes flyttningar					Utvandring	Samtliga flyttningar inom landet och utvandring	Invandring
	Inom fastighet	Inom församling över fastighetsgräns	Inom kommun över församlingsgräns	Inom län över kommungräns	Mellan län			
Antal								
Båda könen								
0 år	681	4 209	3 189	2 092	1 260	307	11 738	656
1-5 år	4 505	32 989	20 602	12 749	8 449	2 504	81 798	5 271
6-12 år	4 791	43 212	19 293	10 438	8 215	2 800	88 749	5 799
13-17 år	2 744	28 104	16 609	8 736	5 614	1 239	63 046	3 719
18-21 år	3 900	39 019	34 232	22 862	28 005	1 971	129 989	4 868
0-17 år	12 721	108 514	59 693	34 015	23 538	6 850	245 331	15 445
0-21år	16 621	147 533	93 925	56 877	51 543	8 821	375 320	20 313
Flickor								
0 år	330	2 008	1 565	951	617	141	5 612	299
1-5 år	2 189	16 066	9 904	6 185	4 150	1 257	39 751	2 699
6-12 år	2 392	21 104	9 562	5 217	4 123	1 353	43 751	2 856
13-17 år	1 429	14 178	8 635	4 613	2 925	631	32 411	1 763
18-21 år	2 192	21 892	19 697	13 759	16 644	1 212	75 396	3 032
0-17 år	6 340	53 356	29 666	16 966	11 815	3 382	121 525	7 617
0-21år	8 532	75 248	49 363	30 725	28 459	4 594	196 921	10 649
Pojkar								
0 år	351	2 201	1 624	1 141	643	166	6 126	357
1-5 år	2 316	16 923	10 698	6 564	4 299	1 247	42 047	2 572
6-12 år	2 399	22 108	9 731	5 221	4 092	1 447	44 998	2 943
13-17 år	1 315	13 926	7 974	4 123	2 689	608	30 635	1 956
18-21 år	1 708	17 127	14 535	9 103	11 361	759	54 593	1 836
0-17 år	6 381	55 158	30 027	17 049	11 723	3 468	123 806	7 828
0-21 år	8 089	72 285	44 562	26 152	23 084	4 227	178 399	9 664
Antal per 100 av medelfolkmängden								
Båda könen								
0 år	1,4	8,5	6,4	4,2	2,5	0,6	23,7	.
1-5 år	1,0	7,1	4,4	2,7	1,8	0,5	17,6	.
6-12 år	0,6	5,5	2,5	1,3	1,1	0,4	11,4	.
13-17 år	0,5	4,7	2,8	1,5	0,9	0,2	10,6	.
18-21 år	0,9	9,4	8,3	5,5	6,8	0,5	31,5	.
0-17 år	0,7	5,7	3,2	1,8	1,2	0,4	13,0	.
0-21 år	0,7	6,4	4,1	2,5	2,2	0,4	16,3	.
Flickor								
0 år	1,4	8,4	6,5	4,0	2,6	0,6	23,3	.
1-5 år	1,0	7,1	4,4	2,7	1,8	0,6	17,6	.
6-12 år	0,6	5,5	2,5	1,4	1,1	0,4	11,5	.
13-17 år	0,5	4,9	3,0	1,6	1,0	0,2	11,2	.
18-21 år	1,1	10,9	9,8	6,8	8,3	0,6	37,5	.
0-17 år	0,7	5,8	3,2	1,8	1,3	0,4	13,2	.
0-21år	0,8	6,7	4,4	2,7	2,5	0,4	17,6	.
Pojkar								
0 år	1,4	8,6	6,4	4,5	2,5	0,6	24,0	.
1-5 år	1,0	7,1	4,5	2,8	1,8	0,5	17,6	.
6-12 år	0,6	5,5	2,4	1,3	1,0	0,4	11,2	.
13-17 år	0,4	4,6	2,6	1,4	0,9	0,2	10,1	.
18-21 år	0,8	8,1	6,8	4,3	5,4	0,4	25,7	.
0-17 år	0,7	5,7	3,1	1,8	1,2	0,4	12,8	.
0-21 år	0,7	6,1	3,8	2,2	2,0	0,4	15,1	.

Källa: Registret över totalbefolkningen (RTB) 2003

Tabell 3.6
Kortväga och långväga flyttningar 2003 bland barn och ungdomar 0-21 år efter ålder och kön. Antal och procent

	Inrikes flyttningar					Utvandring	Invandring	Samtliga flyttningar	
	Inom fastighet	Inom församling över fastighetsgräns	Inom kommun över församlingsgräns	Inom län över kommungräns	Mellan län				
Antal									
Båda könen									
0 år	681	4 209	3 189	2 092	1 260	307	656	12 394	
1-5 år	4 505	32 989	20 602	12 749	8 449	2 504	5 271	87 069	
6-12 år	4 791	43 212	19 293	10 438	8 215	2 800	5 799	94 548	
13-17 år	2 744	28 104	16 609	8 736	5 614	1 239	3 719	66 765	
18-21 år	3 900	39 019	34 232	22 862	28 005	1 971	4 868	134 857	
0-17 år	12 721	108 514	59 693	34 015	23 538	6 850	15 445	260 776	
0-21 år	16 621	147 533	93 925	56 877	51 543	8 821	20 313	395 633	
Flickor									
0 år	330	2 008	1 565	951	617	141	299	5 911	
1-5 år	2 189	16 066	9 904	6 185	4 150	1 257	2 699	42 450	
6-12 år	2 392	21 104	9 562	5 217	4 123	1 353	2 856	46 607	
13-17 år	1 429	14 178	8 635	4 613	2 925	631	1 763	34 174	
18-21 år	2 192	21 892	19 697	13 759	16 644	1 212	3 032	78 428	
0-17 år	6 340	53 356	29 666	16 966	11 815	3 382	7 617	129 142	
0-21 år	8 532	75 248	49 363	30 725	28 459	4 594	10 649	207 570	
Pojkar									
0 år	351	2 201	1 624	1 141	643	166	357	6 483	
1-5 år	2 316	16 923	10 698	6 564	4 299	1 247	2 572	44 619	
6-12 år	2 399	22 108	9 731	5 221	4 092	1 447	2 943	47 941	
13-17 år	1 315	13 926	7 974	4 123	2 689	608	1 956	32 591	
18-21 år	1 708	17 127	14 535	9 103	11 361	759	1 836	56 429	
0-17 år	6 381	55 158	30 027	17 049	11 723	3 468	7 828	131 634	
0-21 år	8 089	72 285	44 562	26 152	23 084	4 227	9 664	188 063	
Procent									
Båda könen									
0 år	5	34	0	26	17	10	2	5	100
1-5 år	5	38	0	24	15	10	3	6	100
6-12 år	5	46	0	20	11	9	3	6	100
13-17 år	4	42	0	25	13	8	2	6	100
18-21 år	3	29	0	25	17	21	1	4	100
0-17 år	5	42	0	23	13	9	3	6	100
0-21 år	4	37	0	24	14	13	2	5	100
Flickor									
0 år	6	34	0	26	16	10	2	5	100
1-5 år	5	38	0	24	15	10	3	6	100
6-12 år	5	45	0	21	11	9	3	6	100
13-17 år	4	41	0	25	13	9	2	5	100
18-21 år	3	28	0	25	18	21	2	4	100
0-17 år	5	41	0	23	13	9	3	6	100
0-21 år	4	36	0	24	15	14	2	5	100
Pojkar									
0 år	5	34	0	25	18	10	3	6	100
1-5 år	5	38	0	24	15	10	3	6	100
6-12 år	5	46	0	20	11	9	3	6	100
13-17 år	4	43	0	24	13	8	2	6	100
18-21 år	3	30	0	26	16	20	1	3	100
0-17 år	5	42	0	23	13	9	3	6	100
0-21 år	4	38	0	24	14	12	2	5	100

Källa: Registret över totalbefolkningen (RTB) 2003

Tabell 3.7
Barn som invandrat respektive utvandrat år 2003 efter kön och ålder. Antal

Ålder	Invandrat			Utvandrat		
	Flickor	Pojkar	Båda könen	Flickor	Pojkar	Båda könen
0 år	299	357	656	141	166	307
1 år	833	617	1 450	279	286	565
2 år	548	497	1 045	257	277	534
3 år	468	480	948	267	246	513
4 år	427	485	912	233	229	462
5 år	423	493	916	221	209	430
6 år	434	451	885	213	270	483
7 år	412	441	853	190	228	418
8 år	423	427	850	221	219	440
9 år	439	433	872	221	184	405
10 år	408	433	841	172	189	361
11 år	370	371	741	193	179	372
12 år	370	387	757	143	178	321
13 år	390	396	786	164	143	307
14 år	349	382	731	136	139	275
15 år	336	380	716	113	112	225
16 år	349	401	750	115	126	241
17 år	339	397	736	103	88	191
18 år	447	405	852	93	85	178
19 år	699	362	1 061	328	146	474
20 år	938	456	1 394	327	223	550
21 år	948	613	1 561	464	305	769
0-17 år	7 617	7 828	15 445	3 382	3 468	6 850
0-21 år	10 649	9 664	20 313	4 594	4 227	8 821

Källa: Registret över totalbefolkningen (RTB) 2003

Adoption

Tabell 3.8
Barn som adopterats år 2003 efter födelse land samt kön. Antal

Födelse land	Flickor	Pojkar	Totalt
Kina	365	21	386
Korea, Syd-	31	69	100
Ryssland	35	55	90
Colombia	37	49	86
Vietnam	22	30	52
Vitryssland	16	36	52
Sydafrika	17	28	45
Indien	37	6	43
Thailand	15	28	43
Ukraina	8	15	23
Polen	12	10	22
Etiopien	7	12	19
Jugoslavien	8	4	12
Bulgarien	6	3	9
Iran	5	4	9
Bolivia	2	6	8
Övriga länder	56	43	99
Totalt	679	419	1 098

Källa: Flergenerationsregistret

Tabell 3.9
Barn som adopterats år 2003 efter ålder vid adoption samt kön. Antal

Ålder	Flickor	Pojkar	Totalt
0 år	41	62	103
1 år	348	148	496
2 år	165	79	244
3 år	33	29	62
4 år	15	28	43
5 år	9	16	25
6 år	6	15	21
7 år	2	4	6
8 år	3	2	5
9 år	2	4	6
10 år	7	1	8
11 år	6	3	9
12 år	4	2	6
13 år	8	3	11
14 år	7	4	11
15 år	4	2	6
16 år	7	3	10
17 år	2	4	6
18 år	5	4	9
19 år	2	4	6
20 år	1	1	2
21 år	2	1	3
Totalt	679	419	1 098

Källa: Flergenerationsregistret

Tabell 3.10
Barn som adopterats år 2003 efter födelse-land, kön och ålder. Antal

Födelse-land	0 år	1-5 år	6-12 år	13-17 år	18-21 år	0-17 år	0-21 år
Båda könen							
Kina	0	385	1	0	0	386	386
Korea, Syd-	37	63	0	0	0	100	100
Ryssland	1	78	3	5	3	87	90
Colombia	43	38	2	3	0	86	86
Vietnam	0	45	6	1	0	52	52
Vitryssland	0	45	7	0	0	52	52
Sydafrika	8	36	1	0	0	45	45
Indien	0	40	3	0	0	43	43
Thailand	0	28	7	6	2	41	43
Ukraina	1	20	0	1	1	22	23
Polen	0	18	1	2	1	21	22
Etiopien	3	14	2	0	0	19	19
Jugoslavien	0	9	2	0	1	11	12
Bulgarien	0	9	0	0	0	9	9
Iran	2	2	1	4	0	9	9
Bolivia	2	6	0	0	0	8	8
Övriga länder	6	34	25	22	12	93	105
Totalt	103	870	61	44	20	1 078	1 098
Flickor							
Kina	0	364	1	0	0	365	365
Korea, Syd-	11	20	0	0	0	31	31
Ryssland	0	28	3	3	1	34	35
Colombia	18	16	0	3	0	37	37
Vietnam	0	20	2	0	0	22	22
Vitryssland	0	15	1	0	0	16	16
Sydafrika	5	11	1	0	0	17	17
Indien	0	36	1	0	0	37	37
Thailand	0	6	2	6	1	14	15
Ukraina	1	6	0	0	1	7	8
Polen	0	11	0	1	0	12	12
Etiopien	1	6	0	0	0	7	7
Jugoslavien	0	6	1	0	1	7	8
Bulgarien	0	6	0	0	0	6	6
Iran	0	0	1	4	0	5	5
Bolivia	1	1	0	0	0	2	2
Övriga länder	5	18	17	11	6	51	57
Totalt	42	570	30	28	10	670	680
Pojkar							
Kina	0	21	0	0	0	21	21
Korea, Syd-	26	43	0	0	0	69	69
Ryssland	1	50	0	2	2	53	55
Colombia	25	22	2	0	0	49	49
Vietnam	0	25	4	1	0	30	30
Vitryssland	0	30	6	0	0	36	36
Sydafrika	3	25	0	0	0	28	28
Indien	0	4	2	0	0	6	6
Thailand	0	22	5	0	1	27	28
Ukraina	0	14	0	1	0	15	15
Polen	0	7	1	1	1	9	10
Etiopien	2	8	2	0	0	12	12
Jugoslavien	0	3	1	0	0	4	4
Bulgarien	0	3	0	0	0	3	3
Iran	2	2	0	0	0	4	4
Bolivia	1	5	0	0	0	6	6
Övriga länder	2	16	7	11	6	36	42
Totalt	62	300	30	16	10	408	418

Källa: Flergenerationsregistret

4. Föräldrar och syskon

Barnens familjer

De flesta barn, 73 procent av alla 0–17-åringar, bor med båda sina föräldrar. Några, 5 procent, bor i en ombildad familj, dvs. med mor och styvfar eller med far och stvmor. Bland de 22 procent av barnen som bor med en ensamstående förälder är det vanligare att bo med mamma än med pappa. Men ju äldre barnet blir, desto vanligare är det att bo med pappa. Särskilt gäller det tonårspojkarna, som oftare än flickorna i samma ålder bor med sin ensamstående far eller med far och stvmor.

Familjetyp

Barn och ungdomar som bor med båda sina biologiska föräldrar, ensamstående föräldrar eller styvföräldrar 2003

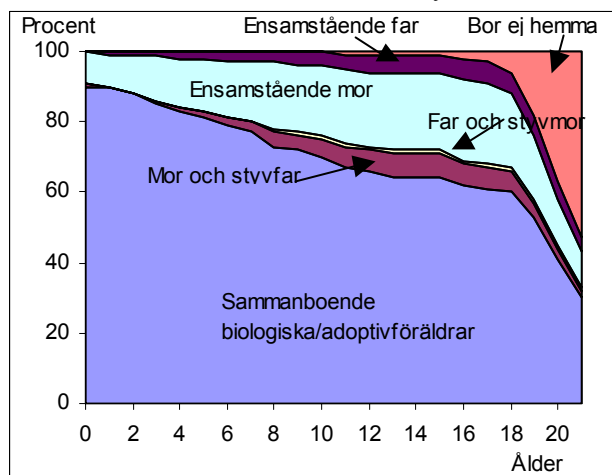

Källa: SCB, Registret över totalbefolkningen (RTB) 2003

Växelvis boende

Det växelvisa boendet, dvs. att barnet efter separationen bor lika mycket hos mamma som hos pappa, har ökat under senare år. I SCB:s ULF-undersökningar 1992/93 bodde 4 procent av barnen med separerade föräldrar växelvis lika mycket hos båda föräldrarna. År 2001/02 har den andelen ökat till 18 procent.

Källa: SCB, Undersökningar av levnadsförhållanden (ULF)

Gemensam vårdnad

De flesta föräldrar har gemensam vårdnad om sina barn. Gifta föräldrar har automatiskt gemensam vårdnad och vårdnaden kvarstår efter separation. Ogifta par anmäler numera enkelt gemensam vårdnad. Gemensam vårdnad har blivit allt mer vanligt. För cirka 90 procent av alla barn är vårdnaden gemensam. För 72 procent av de separerades barn är vårdnaden gemensam.

Vårdnad för alla barn 1–17 år, 2003.

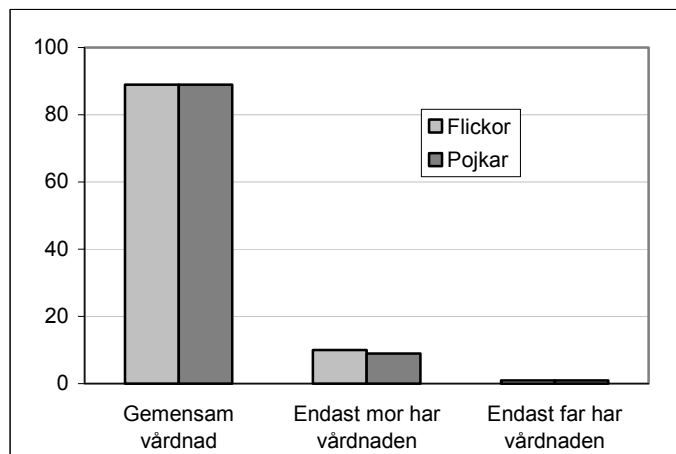

Källa: SCB, Registret över totalbefolkningen (RTB) 2003

Syskon

När barnen har hunnit bli 10 år är syskonskaran ofta komplett. Det är inte så vanligt att 10-åringar får ytterligare småsyskon och äldre syskon har ofta ännu inte flyttat hemifrån. Nära hälften, 49 procent, av 10-åringarna har ett hemmaboende syskon, 28 procent har två, 8 procent har tre och 3 procent har fyra syskon eller fler. 11 procent har inte några syskon alls. Ungefär så kan man räkna med att syskonskaran kommer att se ut upp i vuxen ålder.

Antal syskon. Barn och unga, 0–21 år, efter antal hemmaboende syskon 0–21 år, 2003

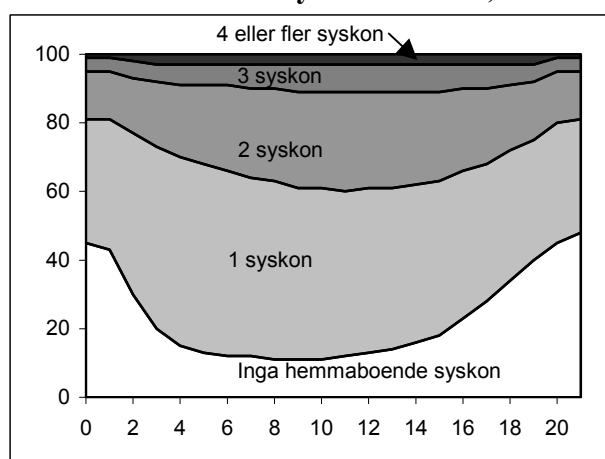

Källa: SCB, Registret över totalbefolkningen (RTB) 2003

Tidsserie 2

Föräldrarnas sammanboendeform samt hemmaboende och ej hemmaboende 1999-2003.
efter kön. Barn och ungdomar, 0-17 år. Antal och procent

År Kön	Hemmaboende barn och ungdomar som bor med						Ej hemma- boende	Uppgift saknas	Samtliga
	Sammanboende föräldrar			Ensamstående föräldrar					
	Gifta	Sambor	Summa	Far	Mor	Summa			
Antal									
1999									
Båda könen	1 130 804	397 192	1 527 996	56 668	344 910	401 578	3 201	7 311	1 940 086
Flickor	549 888	193 168	743 056	24 100	171 487	195 578	1 896	3 597	944 136
Pojkar	580 916	204 024	784 940	32 568	173 423	206 000	1 305	3 714	995 950
2000									
Båda könen	1 117 500	405 454	1 522 954	60 037	348 046	408 083	2 563	4 179	1 937 779
Flickor	543 585	197 036	740 621	25 687	173 051	198 738	1 629	2 048	943 036
Pojkar	573 915	208 418	782 333	34 350	174 995	209 345	934	2 131	994 743
2001									
Båda könen	1 099 676	417 209	1 516 885	63 159	352 994	416 153	2 369	2 859	1 938 266
Flickor	534 894	202 698	737 592	27 051	175 738	202 789	1 485	1 382	943 248
Pojkar	564 782	214 511	779 293	36 108	177 256	213 364	884	1 477	995 018
2002									
Båda könen	1 085 458	430 196	1 515 654	66 140	354 013	420 153	2 416	2 687	1 940 910
Flickor	527 456	209 021	736 477	28 561	176 877	205 438	1 523	1 357	944 795
Pojkar	558 002	221 175	779 177	37 579	177 136	214 715	893	1 330	996 115
2003									
Båda könen	1 072 444	443 235	1 515 679	68 473	351 500	419 973	2 505	3 279	1 941 436
Flickor	521 318	215 469	736 787	29 728	175 435	205 163	1 563	1 629	945 142
Pojkar	551 126	227 766	778 892	38 745	176 065	214 810	942	1 650	996 294
Procent									
1999									
Båda könen	58	20	79	3	18	21	0	0 0	100
Flickor	58	20	79	3	18	21	0	0 0	100
Pojkar	58	20	79	3	17	21	0	0 0	100
2000									
Båda könen	58	21	79	3	18	21	0	0 0	100
Flickor	58	21	79	3	18	21	0	0 0	100
Pojkar	58	21	79	3	18	21	0	0 0	100
2001									
Båda könen	57	22	78	3	18	21	0	0 0	100
Flickor	57	21	78	3	19	21	0	0 0	100
Pojkar	57	22	78	4	18	21	0	0 0	100
2002									
Båda könen	56	22	78	3	18	22	0	0 0	100
Flickor	56	22	78	3	19	22	0	0 0	100
Pojkar	56	22	78	4	18	22	0	0 0	100
2003									
Båda könen	55	23	78	4	18	22	0	0 0	100
Flickor	55	23	78	3	19	22	0	0 0	100
Pojkar	55	23	78	4	18	22	0	0 0	100

Källa: Registret över totalbefolkningen (RTB). Uppgifterna avser 31 december respektive år.

Föräldrar = Boföräldrar d.v.s. föräldrar eller andra vuxna i föräldrars ställe, som barnen bor med.

Uppgift saknas = Barn i åldrarna 0-15 år som i folkbokföringsregistren noterats som ensamstående utan relation till någon annan i fastigheten. I de flesta fall torde det vara fråga om bokföringsfel.

Tidsserie 3

Föräldrarnas sammanboendeform 1991, 1996, 2000, 2002

Hemmaboende barn och ungdomar, 0-19 år. Antal och procent

År Kön	Sammanboende föräldrar			Summa	Ensamstående föräldrar			Samtliga
	Gifta	Sambor med gemen- samma barn	Sambor med enbart särkullsbarn		Far	Mor	Summa	
Antal								
1991	1 501 247	302 237	52 182	1 855 667	49 301	242 953	292 254	2 147 921
1996	1 394 527	406 041	47 116	1 847 685	78 935	298 369	377 303	2 224 988
2000	1 256 785	431 883	63 333	1 752 002	68 307	361 874	430 181	2 182 183
2002	1 194 524	464 096	58 532	1 717 153	78 832	340 868	419 699	2 136 853
Procent								
1991	70	14	2	86	2	11	14	100
1996	63	18	2	83	4	13	17	100
2000	58	20	3	80	3	17	20	100
2002	56	22	3	80	4	16	20	100

Källa: SCB, Hushållens ekonomi (HEK)

Tidsserie 4

Boende med båda ursprungliga föräldrarna, styvförälder och ensamstående förälder samt ej hemmaboende 1999-2003, efter kön och ålder. Barn och ungdomar, 0-17 år. Antal och procent

Ålder Kön	Hemmaboende barn och ungdomar som bor med								Ej hemma- boende	Uppgift saknas	Samtliga
	Sammanboende föräldrar				Ensamstående förälder			Övriga barn			
	Båda ursprungliga	Mor och styvfar	Far och styvmor	Summa	Mor	Far	Summa				
Antal											
1999											
Båda könen	1 442 804	70 831	11 233	1 524 868	344 127	56 388	400 515	4 191	3 201	7 311	1 940 086
Flickor	701 264	35 630	4 663	741 557	171 079	23 979	195 058	2 028	1 896	3 597	944 136
Pojkar	741 540	35 201	6 570	783 311	173 048	32 409	205 457	2 163	1 305	3 714	995 950
2000											
Båda könen	1 431 618	73 275	11 838	1 516 731	346 626	59 613	406 239	8 067	2 563	4 179	1 937 779
Flickor	695 841	36 802	4 977	737 620	172 344	25 516	197 860	3 879	1 629	2 048	943 036
Pojkar	735 777	36 473	6 861	779 111	174 282	34 097	208 379	4 188	934	2 131	994 743
2001											
Båda könen	1 422 488	75 175	12 435	1 510 098	351 310	62 614	413 924	9 016	2 369	2 859	1 938 266
Flickor	691 233	37 893	5 241	734 367	174 858	26 838	201 696	4 318	1 485	1 382	943 248
Pojkar	731 255	37 282	7 194	775 731	176 452	35 776	212 228	4 698	884	1 477	995 018
2002											
Båda könen	1 417 930	77 786	13 039	1 508 755	352 284	65 597	417 881	9 171	2 416	2 687	1 940 910
Flickor	688 510	39 187	5 479	733 176	175 973	28 348	204 321	4 418	1 523	1 357	944 795
Pojkar	729 420	38 599	7 560	775 579	176 311	37 249	213 560	4 753	893	1 330	996 115
2003											
Båda könen	1 415 965	79 223	13 904	1 509 092	349 859	67 941	417 800	8 760	2 505	3 279	1 941 436
Flickor	687 765	39 934	5 941	733 640	174 559	29 528	204 087	4 223	1 563	1 629	945 142
Pojkar	728 200	39 289	7 963	775 452	175 300	38 413	213 713	4 537	942	1 650	996 294
Procent											
1999											
Båda könen	74	4	1	79	18	3	21	0	0	0	100
Flickor	74	4	0	79	18	3	21	0	0	0	100
Pojkar	74	4	1	79	17	3	21	0	0	0	100
2000											
Båda könen	74	4	1	78	18	3	21	0	0	0	100
Flickor	74	4	1	78	18	3	21	0	0	0	100
Pojkar	74	4	1	78	18	3	21	0	0	0	100
2001											
Båda könen	73	4	1	78	18	3	21	0	0	0	100
Flickor	73	4	1	78	19	3	21	0	0	0	100
Pojkar	73	4	1	78	18	4	21	0	0	0	100
2002											
Båda könen	73	4	1	78	18	3	22	0	0	0	100
Flickor	73	4	1	78	19	3	22	0	0	0	100
Pojkar	73	4	1	78	18	4	21	0	0	0	100
2003											
Båda könen	73	4	1	78	18	3	22	0	0	0	100
Flickor	73	4	1	78	18	3	22	0	0	0	100
Pojkar	73	4	1	78	18	4	21	0	0	0	100

Källa: Registret över totalbefolkningen (RTB). Uppgifterna avser 31 december respektive år.

Med ursprungliga föräldrar menas biologiska föräldrar eller, för adoptivbarn, adoptivföräldrar.

Övriga = Barn som bor med annan person som är i föräldrars ställe (ej biologisk/adoptivförälder).

Uppgift saknas = Barn i åldrarna 0-15 år som i folkbokföringsregistren noterats som ensamstående utan relation till någon annan i fastigheten. I de flesta fall torde det vara fråga om bokföringsfel.

Föräldrars sammanboendeform

Tabell 4.1 a

Föräldrarnas sammanboendeform samt hemmaboende och ej hemmaboende efter kön och ålder. Barn och ungdomar, 0-21 år, 2003-12-31. Antal

Ålder Kön	Hemmaboende barn och ungdomar som bor med						Ej hemma- boende	Uppgift saknas	Samtliga
	Sammanboende föräldrar			Ensamstående föräldrar					
	Gifta	Sambor	Summa	Far	Mor	Summa			
Båda könen									
0 år	44 082	45 957	90 039	322	8 704	9 026	-	165	99 230
1 år	47 181	40 701	87 882	522	8 518	9 040	-	157	97 079
2 år	47 300	34 749	82 049	948	10 092	11 040	-	115	93 204
3 år	48 292	31 072	79 364	1 333	11 773	13 106	-	144	92 614
4 år	48 780	27 301	76 081	1 686	12 837	14 523	-	155	90 759
5 år	50 103	25 473	75 576	2 080	13 973	16 053	-	139	91 768
6 år	50 953	23 747	74 700	2 558	15 348	17 906	-	168	92 774
7 år	53 432	23 741	77 173	3 035	17 123	20 158	-	167	97 498
8 år	58 018	24 087	82 105	3 479	19 558	23 037	-	191	105 333
9 år	63 746	23 993	87 739	4 185	22 106	26 291	-	196	114 226
10 år	66 758	23 753	90 511	4 695	23 926	28 621	-	225	119 357
11 år	70 408	23 239	93 647	5 406	25 977	31 383	-	261	125 291
12 år	72 768	21 828	94 596	5 867	27 345	33 212	-	257	128 065
13 år	73 839	20 407	94 246	6 267	28 603	34 870	-	268	129 384
14 år	71 849	16 297	88 146	6 327	27 620	33 947	2	313	122 408
15 år	71 174	14 366	85 540	6 490	26 985	33 475	10	356	119 381
16 år	67 470	11 977	79 447	6 542	25 804	32 346	761	2	112 556
17 år	66 291	10 547	76 838	6 731	25 208	31 939	1 732	-	110 509
18 år	63 273	8 734	72 007	6 536	23 066	29 602	5 946	1	107 556
19 år	53 215	6 692	59 907	5 753	18 622	24 375	19 015	1	103 298
20 år	40 786	4 756	45 542	4 582	13 456	18 038	37 690	2	101 272
21 år	30 622	3 347	33 969	3 672	10 156	13 828	54 631	3	102 431
1-5 år	241 656	159 296	400 952	6 569	57 193	63 762	-	710	465 424
6-12 år	436 083	164 388	600 471	29 225	151 383	180 608	-	1 465	782 544
13-17 år	350 623	73 594	424 217	32 357	134 220	166 577	2 505	939	594 238
18-21 år	187 896	23 529	211 425	20 543	65 300	85 843	117 282	7	414 557
0-17 år	1 072 444	443 235	1 515 679	68 473	351 500	419 973	2 505	3 279	1 941 436
0-21 år	1 260 340	466 764	1 727 104	89 016	416 800	505 816	119 787	3 286	2 355 993
Flickor									
0 år	21 396	22 262	43 658	157	4 194	4 351	-	83	48 092
1 år	22 961	19 928	42 889	255	4 162	4 417	-	86	47 392
2 år	23 071	16 761	39 832	449	5 024	5 473	-	47	45 352
3 år	23 427	15 156	38 583	597	5 687	6 284	-	67	44 934
4 år	23 905	13 253	37 158	781	6 308	7 089	-	74	44 321
5 år	24 214	12 371	36 585	923	6 863	7 786	-	75	44 446
6 år	24 904	11 508	36 412	1 139	7 560	8 699	-	76	45 187
7 år	26 259	11 569	37 828	1 352	8 491	9 843	-	79	47 750
8 år	28 132	11 691	39 823	1 606	9 683	11 289	-	94	51 206
9 år	31 355	11 748	43 103	1 843	10 898	12 741	-	108	55 952
10 år	32 767	11 659	44 426	2 054	11 820	13 874	-	113	58 413
11 år	34 114	11 304	45 418	2 381	12 979	15 360	-	120	60 898
12 år	35 150	10 601	45 751	2 498	13 763	16 261	-	133	62 145
13 år	35 764	9 901	45 665	2 700	14 501	17 201	-	138	63 004
14 år	34 785	8 019	42 804	2 629	13 901	16 530	2	162	59 498
15 år	34 407	6 871	41 278	2 758	13 615	16 373	10	174	57 835
16 år	32 794	5 794	38 588	2 803	13 249	16 052	455	-	55 095
17 år	31 913	5 073	36 986	2 803	12 737	15 540	1 096	-	53 622
18 år	30 046	4 159	34 205	2 685	11 515	14 200	3 764	1	52 170
19 år	24 222	2 982	27 204	2 245	8 566	10 811	12 145	1	50 161
20 år	17 205	1 980	19 185	1 617	5 808	7 425	22 814	2	49 426
21 år	12 295	1 328	13 623	1 257	4 172	5 429	30 970	-	50 022
0-17 år	521 318	215 469	736 787	29 728	175 435	205 163	1 563	1 629	945 142
0-21 år	605 086	225 918	831 004	37 532	205 496	243 028	71 256	1 633	1 146 921

Tabell 4.1 a (forts.)

Föräldrarnas sammanboendeform samt hemmaboende och ej hemmaboende efter kön och ålder.
Barn och ungdomar, 0-21 år, 2003-12-31. Antal

Ålder Kön	Hemmaboende barn och ungdomar som bor med						Ej hemma- boende	Uppgift saknas	Samtliga
	Sammanboende föräldrar			Ensamstående föräldrar					
	Gifta	Sambor	Summa	Far	Mor	Summa			
Pojkar									
0 år	22 686	23 695	46 381	165	4 510	4 675	-	82	51 138
1 år	24 220	20 773	44 993	267	4 356	4 623	-	71	49 687
2 år	24 229	17 988	42 217	499	5 068	5 567	-	68	47 852
3 år	24 865	15 916	40 781	736	6 086	6 822	-	77	47 680
4 år	24 875	14 048	38 923	905	6 529	7 434	-	81	46 438
5 år	25 889	13 102	38 991	1 157	7 110	8 267	-	64	47 322
6 år	26 049	12 239	38 288	1 419	7 788	9 207	-	92	47 587
7 år	27 173	12 172	39 345	1 683	8 632	10 315	-	88	49 748
8 år	29 886	12 396	42 282	1 873	9 875	11 748	-	97	54 127
9 år	32 391	12 245	44 636	2 342	11 208	13 550	-	88	58 274
10 år	33 991	12 094	46 085	2 641	12 106	14 747	-	112	60 944
11 år	36 294	11 935	48 229	3 025	12 998	16 023	-	141	64 393
12 år	37 618	11 227	48 845	3 369	13 582	16 951	-	124	65 920
13 år	38 075	10 506	48 581	3 567	14 102	17 669	-	130	66 380
14 år	37 064	8 278	45 342	3 698	13 719	17 417	-	151	62 910
15 år	36 767	7 495	44 262	3 732	13 370	17 102	-	182	61 546
16 år	34 676	6 183	40 859	3 739	12 555	16 294	306	2	57 461
17 år	34 378	5 474	39 852	3 928	12 471	16 399	636	-	56 887
18 år	33 227	4 575	37 802	3 851	11 551	15 402	2 182	-	55 386
19 år	28 993	3 710	32 703	3 508	10 056	13 564	6 870	-	53 137
20 år	23 581	2 776	26 357	2 965	7 648	10 613	14 876	-	51 846
21 år	18 327	2 019	20 346	2 415	5 984	8 399	23 661	3	52 409
0-17 år	551 126	227 766	778 892	38 745	176 065	214 810	942	1 650	996 294
0-21 år	655 254	240 846	896 100	51 484	211 304	262 788	48 531	1 653	1 209 072

Källa: Registret över totalbefolkningen (RTB) 2003. Uppgifterna avser 2003-12-31.

Föräldrar = Boföräldrar d.v.s. föräldrar eller andra vuxna i föräldrars ställe, som barnen bor med.

Uppgift saknas = Barn i åldrarna 0-15 år som i folkbokföringsregistren noterats som ensamstående utan relation till någon annan i fastigheten. I de flesta fall torde det vara fråga om bokföringsfel.

Tabell 4.1 b

Föräldrarnas sammanboendeform samt hemmaboende och ej hemmaboende efter kön och ålder. Barn och ungdomar, 0-21 år, 2003-12-31. Procent

Ålder Kön	Hemmaboende barn och ungdomar som bor med						Ej hemma- boende	Uppgift saknas	Samtliga
	Sammanboende föräldrar			Ensamstående förälder					
	Gifta	Sambor	Summa	Far	Mor	Summa			
Båda könen									
0 år	44	46	91	0	9	9	-	0	100
1 år	49	42	91	1	9	9	-	0	100
2 år	51	37	88	1	11	12	-	0	100
3 år	52	34	86	1	13	14	-	0	100
4 år	54	30	84	2	14	16	-	0	100
5 år	55	28	82	2	15	17	-	0	100
6 år	55	26	81	3	17	19	-	0	100
7 år	55	24	79	3	18	21	-	0	100
8 år	55	23	78	3	19	22	-	0	100
9 år	56	21	77	4	19	23	-	0	100
10 år	56	20	76	4	20	24	-	0	100
11 år	56	19	75	4	21	25	-	0	100
12 år	57	17	74	5	21	26	-	0	100
13 år	57	16	73	5	22	27	.	0	100
14 år	59	13	72	5	23	28	0	0	100
15 år	60	12	72	5	23	28	0	0	100
16 år	60	11	71	6	23	29	1	0	100
17 år	60	10	70	6	23	29	2	-	100
18 år	59	8	67	6	21	28	6	0	100
19 år	52	6	58	6	18	24	18	0	100
20 år	40	5	45	5	13	18	37	0	100
21 år	30	3	33	4	10	13	53	0	100
1-5 år	52	34	86	1	12	14	-	0	100
6-12 år	56	21	77	4	19	23	-	0	100
13-17 år	59	12	71	5	23	28	0	0	100
18-21 år	45	6	51	5	16	21	28	0	100
0-17 år	55	23	78	4	18	22	0	0	100
0-21 år	53	20	73	4	18	21	5	0	100
Flickor									
0 år	44	46	91	0	9	9	-	0	100
1 år	48	42	90	1	9	9	-	0	100
2 år	51	37	88	1	11	12	-	0	100
3 år	52	34	86	1	13	14	-	0	100
4 år	54	30	84	2	14	16	-	0	100
5 år	54	28	82	2	15	18	-	0	100
6 år	55	25	81	3	17	19	-	0	100
7 år	55	24	79	3	18	21	-	0	100
8 år	55	23	78	3	19	22	-	0	100
9 år	56	21	77	3	19	23	-	0	100
10 år	56	20	76	4	20	24	-	0	100
11 år	56	19	75	4	21	25	-	0	100
12 år	57	17	74	4	22	26	-	0	100
13 år	57	16	72	4	23	27	-	0	100
14 år	58	13	72	4	23	28	0	0	100
15 år	59	12	71	5	24	28	0	0	100
16 år	60	11	70	5	24	29	1	-	100
17 år	60	9	69	5	24	29	2	-	100
18 år	58	8	66	5	22	27	7	0	100
19 år	48	6	54	4	17	22	24	0	100
20 år	35	4	39	3	12	15	46	0	100
21 år	25	3	27	3	8	11	62	.	100
0-17 år	55	23	78	3	19	22	0	0	100
0-21 år	53	20	72	3	18	21	6	0	100

Tabell 4.1 b (forts.)

Föräldrarnas sammanboendeform samt hemmaboende och ej hemmaboende efter kön och ålder. Barn och ungdomar, 0-21 år, 2003-12-31. Procent

Ålder Kön	Hemmaboende barn och ungdomar som bor med						Ej hemma- boende	Uppgift saknas	Samtliga
	Sammanboende föräldrar			Ensamstående förälder					
	Gifta	Sambor	Summa	Far	Mor	Summa			
Pojkar									
0 år	44	46	91	0	9	9	-	0	100
1 år	49	42	91	1	9	9	-	0	100
2 år	51	38	88	1	11	12	-	0	100
3 år	52	33	86	2	13	14	-	0	100
4 år	54	30	84	2	14	16	-	0	100
5 år	55	28	82	2	15	17	-	0	100
6 år	55	26	80	3	16	19	-	0	100
7 år	55	24	79	3	17	21	-	0	100
8 år	55	23	78	3	18	22	-	0	100
9 år	56	21	77	4	19	23	-	0	100
10 år	56	20	76	4	20	24	-	0	100
11 år	56	19	75	5	20	25	-	0	100
12 år	57	17	74	5	21	26	-	0	100
13 år	57	16	73	5	21	27	-	0	100
14 år	59	13	72	6	22	28	-	0	100
15 år	60	12	72	6	22	28	-	0	100
16 år	60	11	71	7	22	28	1	0	100
17 år	60	10	70	7	22	29	1	-	100
18 år	60	8	68	7	21	28	4	-	100
19 år	55	7	62	7	19	26	13	-	100
20 år	45	5	51	6	15	20	29	-	100
21 år	35	4	39	5	11	16	45	0	100
0-17 år	55	23	78	4	18	22	0	0	100
0-21 år	54	20	74	4	17	22	4	0	100

Källa: Registret över totalbefolkningen (RTB) 2003. Uppgifterna avser 2003-12-31.

Föräldrar = Boföräldrar d.v.s. föräldrar eller andra vuxna i föräldrars ställe, som barnen bor med.

Uppgift saknas = Barn i åldrarna 0-15 år som i folkbokföringsregistren noterats som ensamstående utan relation till någon annan i fastigheten. I de flesta fall torde det vara fråga om bokföringsfel.

Biologiska föräldrar och styvföräldrar

Tabell 4.2 a

Boende med båda ursprungliga föräldrarna, styvförälder och ensamstående förälder samt ej hemmaboende, efter kön och ålder. Barn och ungdomar, 0-21 år, 2003-12-31. Antal

Ålder Kön	Hemmaboende barn och ungdomar som bor med							Övriga barn	Ej hemma- boende	Uppgift saknas	Samtliga
	Sammanboende föräldrar				Ensamstående förälder						
	Båda urspr.	Mor och styvför	Far och styvmor	Summa	Mor	Far	Summa				
Båda könen											
0 år	89 103	847	2	89 952	8 703	321	9 024	89	-	165	99 230
1 år	87 530	167	12	87 709	8 504	516	9 020	193	-	157	97 079
2 år	81 621	274	28	81 923	10 076	940	11 016	150	-	115	93 204
3 år	78 594	599	38	79 231	11 746	1 326	13 072	167	-	144	92 614
4 år	74 782	1 023	107	75 912	12 807	1 683	14 490	202	-	155	90 759
5 år	73 697	1 500	190	75 387	13 935	2 071	16 006	236	-	139	91 768
6 år	71 927	2 288	280	74 495	15 305	2 552	17 857	254	-	168	92 774
7 år	73 356	3 147	401	76 904	17 060	3 021	20 081	346	-	167	97 498
8 år	77 174	4 057	559	81 790	19 500	3 466	22 966	386	-	191	105 333
9 år	81 534	5 067	791	87 392	22 042	4 155	26 197	441	-	196	114 226
10 år	82 953	6 177	984	90 114	23 850	4 657	28 507	511	-	225	119 357
11 år	84 751	7 239	1 187	93 177	25 859	5 362	31 221	632	-	261	125 291
12 år	84 691	8 005	1 339	94 035	27 221	5 823	33 044	729	-	257	128 065
13 år	83 551	8 527	1 553	93 631	28 459	6 210	34 669	816	-	268	129 384
14 år	77 819	8 218	1 523	87 560	27 442	6 281	33 723	810	2	313	122 408
15 år	75 392	7 835	1 643	84 870	26 789	6 425	33 214	931	10	356	119 381
16 år	69 953	7 216	1 642	78 811	25 573	6 476	32 049	933	761	2	112 556
17 år	67 537	7 037	1 625	76 199	24 988	6 656	31 644	934	1 732	-	110 509
18 år	64 304	6 136	1 559	71 999	23 063	6 535	29 598	12	5 946	1	107 556
19 år	54 075	4 610	1 216	59 901	18 621	5 753	24 374	7	19 015	1	103 298
20 år	41 344	3 266	932	45 542	13 453	4 582	18 035	3	37 690	2	101 272
21 år	30 989	2 302	677	33 968	10 157	3 672	13 829	.	54 631	3	102 431
1-5 år	396 224	3 563	375	400 162	57 068	6 536	63 604	948	-	710	465 424
6-12 år	556 386	35 980	5 541	597 907	150 837	29 036	179 873	3 299	-	1 465	782 544
13-17 år	374 252	38 833	7 986	421 071	133 251	32 048	165 299	4 424	2 505	939	594 238
18-21 år	190 712	16 314	4 384	211 410	65 294	20 542	85 836	22	117 282	7	414 557
0-17 år	1 415 965	79 223	13 904	1 509 092	349 859	67 941	417 800	8 760	2 505	3 279	1 941 436
0-21 år	1 606 677	95 537	18 288	1 720 502	415 153	88 483	503 636	8 782	119 787	3 286	2 355 993
Flickor											
0 år	43 200	415	2	43 617	4 193	158	4 351	41	-	83	48 092
1 år	42 680	85	10	42 775	4 154	254	4 408	123	-	86	47 392
2 år	39 625	136	18	39 779	5 014	446	5 460	66	-	47	45 352
3 år	38 217	284	18	38 519	5 675	594	6 269	79	-	67	44 934
4 år	36 522	517	46	37 085	6 288	780	7 068	94	-	74	44 321
5 år	35 683	728	80	36 491	6 841	920	7 761	119	-	75	44 446
6 år	35 027	1 156	122	36 305	7 539	1 138	8 677	129	-	76	45 187
7 år	35 920	1 592	191	37 703	8 454	1 343	9 797	171	-	79	47 750
8 år	37 373	2 032	263	39 668	9 652	1 600	11 252	192	-	94	51 206
9 år	40 011	2 586	348	42 945	10 867	1 832	12 699	200	-	108	55 952
10 år	40 705	3 086	451	44 242	11 781	2 039	13 820	238	-	113	58 413
11 år	41 070	3 605	521	45 196	12 922	2 366	15 288	294	-	120	60 898
12 år	40 858	4 086	565	45 509	13 702	2 481	16 183	320	-	133	62 145
13 år	40 426	4 302	654	45 382	14 432	2 678	17 110	374	-	138	63 004
14 år	37 764	4 181	584	42 529	13 802	2 616	16 418	387	2	162	59 498
15 år	36 282	3 941	729	40 952	13 517	2 728	16 245	454	10	174	57 835
16 år	33 891	3 683	694	38 268	13 117	2 775	15 892	480	455	-	55 095
17 år	32 511	3 519	645	36 675	12 609	2 780	15 389	462	1 096	-	53 622
18 år	30 544	3 006	651	34 201	11 513	2 684	14 197	7	3 764	1	52 170
19 år	24 744	2 035	424	27 203	8 566	2 244	10 810	2	12 145	1	50 161
20 år	17 564	1 337	284	19 185	5 806	1 617	7 423	2	22 814	2	49 426
21 år	12 433	948	242	13 623	4 172	1 257	5 429	.	30 970	-	50 022
0-17 år	687 765	39 934	5 941	733 640	174 559	29 528	204 087	4 223	1 563	1 629	945 142
0-21 år	773 050	47 260	7 542	827 852	204 616	37 330	241 946	4 234	71 256	1 633	1 146 921

Tabell 4.2 a (forts.)

Boende med båda ursprungliga föräldrarna, styvförälder och ensamstående förälder samt ej hemmaboende, efter kön och ålder. Barn och ungdomar, 0-21 år, 2003-12-31. Antal

Ålder Kön	Hemmaboende barn och ungdomar som bor med							Övriga barn	Ej hemma- boende	Uppgift saknas	Samtliga
	Sammanboende föräldrar				Ensamstående förälder						
	Båda urspr.	Mor och styvfar	Far och styvmor	Summa	Mor	Far	Summa				
Pojkar											
0 år	45 903	432	-	46 335	4 510	163	4 673	48	-	82	51 138
1 år	44 850	82	2	44 934	4 350	262	4 612	70	-	71	49 687
2 år	41 996	138	10	42 144	5 062	494	5 556	84	-	68	47 852
3 år	40 377	315	20	40 712	6 071	732	6 803	88	-	77	47 680
4 år	38 260	506	61	38 827	6 519	903	7 422	108	-	81	46 438
5 år	38 014	772	110	38 896	7 094	1 151	8 245	117	-	64	47 322
6 år	36 900	1 132	158	38 190	7 766	1 414	9 180	125	-	92	47 587
7 år	37 436	1 555	210	39 201	8 606	1 678	10 284	175	-	88	49 748
8 år	39 801	2 025	296	42 122	9 848	1 866	11 714	194	-	97	54 127
9 år	41 523	2 481	443	44 447	11 175	2 323	13 498	241	-	88	58 274
10 år	42 248	3 091	533	45 872	12 069	2 618	14 687	273	-	112	60 944
11 år	43 681	3 634	666	47 981	12 937	2 996	15 933	338	-	141	64 393
12 år	43 833	3 919	774	48 526	13 519	3 342	16 861	409	-	124	65 920
13 år	43 125	4 225	899	48 249	14 027	3 532	17 559	442	-	130	66 380
14 år	40 055	4 037	939	45 031	13 640	3 665	17 305	423	-	151	62 910
15 år	39 110	3 894	914	43 918	13 272	3 697	16 969	477	-	182	61 546
16 år	36 062	3 533	948	40 543	12 456	3 701	16 157	453	306	2	57 461
17 år	35 026	3 518	980	39 524	12 379	3 876	16 255	472	636	-	56 887
18 år	33 760	3 130	908	37 798	11 550	3 851	15 401	5	2 182	-	55 386
19 år	29 331	2 575	792	32 698	10 055	3 509	13 564	5	6 870	-	53 137
20 år	23 780	1 929	648	26 357	7 647	2 965	10 612	1	14 876	-	51 846
21 år	18 556	1 354	435	20 345	5 985	2 415	8 400	-	23 661	3	52 409
0-17 år	728 200	39 289	7 963	775 452	175 300	38 413	213 713	4 537	942	1 650	996 294
0-21 år	833 627	48 277	10 746	892 650	210 537	51 153	261 690	4 548	48 531	1 653	1 209 072

Källa: Registret över totalbefolkningen (RTB) 2003. Uppgifterna avser 2003-12-31.

Med ursprungliga föräldrar menas biologiska föräldrar eller, för adoptivbarn, adoptivföräldrar.
Övriga = Barn som bor med annan person som är i föräldrars ställe (ej biologisk/adoptivförälder).

Uppgift saknas = Barn i åldrarna 0-15 år som i folkbokföringsregistren noterats som ensamstående utan relation till någon annan i fastigheten. I de flesta fall torde det vara fråga om bokföringsfel.

Tabell 4.2 b

Boende med båda ursprungliga föräldrarna, styvförälder och ensamstående förälder samt ej hemmaboende, efter kön och ålder. Barn och ungdomar, 0-21 år, 2003-12-31. Procent

Ålder Kön	Hemmaboende barn och ungdomar som bor med								Ej hemma- boende	Uppgift saknas	Samtliga
	Sammanboende föräldrar				Ensamstående förälder			Övriga barn			
	Båda urspr.	Mor och styvfar	Far och stymor	Summa	Mor	Far	Summa				
Båda könen											
0 år	90	1	0	91	9	0	9	0	-	0	100
1 år	90	0	0	90	9	1	9	0	-	0	100
2 år	88	0	0	88	11	1	12	0	-	0	100
3 år	85	1	0	86	13	1	14	0	-	0	100
4 år	82	1	0	84	14	2	16	0	-	0	100
5 år	80	2	0	82	15	2	17	0	-	0	100
6 år	78	2	0	80	16	3	19	0	-	0	100
7 år	75	3	0	79	17	3	21	0	-	0	100
8 år	73	4	1	78	19	3	22	0	-	0	100
9 år	71	4	1	77	19	4	23	0	-	0	100
10 år	69	5	1	75	20	4	24	0	-	0	100
11 år	68	6	1	74	21	4	25	1	-	0	100
12 år	66	6	1	73	21	5	26	1	-	0	100
13 år	65	7	1	72	22	5	27	1	-	0	100
14 år	64	7	1	72	22	5	28	1	0	0	100
15 år	63	7	1	71	22	5	28	1	0	0	100
16 år	62	6	1	70	23	6	28	1	1	0	100
17 år	61	6	1	69	23	6	29	1	2	-	100
18 år	60	6	1	67	21	6	28	0	6	0	100
19 år	52	4	1	58	18	6	24	0	18	0	100
20 år	41	3	1	45	13	5	18	0	37	0	100
21 år	30	2	1	33	10	4	14	.	53	0	100
1-5 år	85	1	0	86	12	1	14	0	-	0	100
6-12 år	71	5	1	76	19	4	23	0	-	0	100
13-17 år	63	7	1	71	22	5	28	1	0	0	100
18-21 år	46	4	1	51	16	5	21	0	28	0	100
0-17 år	73	4	1	78	18	3	22	0	0	0	100
0-21 år	68	4	1	73	18	4	21	0	5	0	100
Flickor											
0 år	90	1	0	91	9	0	9	0	-	0	100
1 år	90	0	0	90	9	1	9	0	-	0	100
2 år	87	0	0	88	11	1	12	0	-	0	100
3 år	85	1	0	86	13	1	14	0	-	0	100
4 år	82	1	0	84	14	2	16	0	-	0	100
5 år	80	2	0	82	15	2	17	0	-	0	100
6 år	78	3	0	80	17	3	19	0	-	0	100
7 år	75	3	0	79	18	3	21	0	-	0	100
8 år	73	4	1	77	19	3	22	0	-	0	100
9 år	72	5	1	77	19	3	23	0	-	0	100
10 år	70	5	1	76	20	3	24	0	-	0	100
11 år	67	6	1	74	21	4	25	0	-	0	100
12 år	66	7	1	73	22	4	26	1	-	0	100
13 år	64	7	1	72	23	4	27	1	-	0	100
14 år	63	7	1	71	23	4	28	1	0	0	100
15 år	63	7	1	71	23	5	28	1	0	0	100
16 år	62	7	1	69	24	5	29	1	1	-	100
17 år	61	7	1	68	24	5	29	1	2	-	100
18 år	59	6	1	66	22	5	27	0	7	0	100
19 år	49	4	1	54	17	4	22	0	24	0	100
20 år	36	3	1	39	12	3	15	0	46	0	100
21 år	25	2	0	27	8	3	11	-	62	-	100
0-17 år	73	4	1	78	18	3	22	0	0	0	100
0-21 år	67	4	1	72	18	3	21	0	6	0	100

Tabell 4.2 b (forts.)

Boende med båda ursprungliga föräldrarna, styvförälder och ensamstående förälder samt ej hemmaboende, efter kön och ålder. Barn och ungdomar, 0-21 år, 2003-12-31. Procent

Ålder Kön	Hemmaboende barn och ungdomar som bor med							Övriga barn	Ej hemma- boende	Uppgift saknas	Samtliga
	Sammanboende föräldrar				Ensamstående förälder						
	Båda urspr.	Mor och styvfar	Far och styvmor	Summa	Mor	Far	Summa				
Pojkar											
0 år	90	1	-	91	9	0	9	0	-	0	100
1 år	90	0	0	90	9	1	9	0	-	0	100
2 år	88	0	0	88	11	1	12	0	-	0	100
3 år	85	1	0	85	13	2	14	0	-	0	100
4 år	82	1	0	84	14	2	16	0	-	0	100
5 år	80	2	0	82	15	2	17	0	-	0	100
6 år	78	2	0	80	16	3	19	0	-	0	100
7 år	75	3	0	79	17	3	21	0	-	0	100
8 år	74	4	1	78	18	3	22	0	-	0	100
9 år	71	4	1	76	19	4	23	0	-	0	100
10 år	69	5	1	75	20	4	24	0	-	0	100
11 år	68	6	1	75	20	5	25	1	-	0	100
12 år	66	6	1	74	21	5	26	1	-	0	100
13 år	65	6	1	73	21	5	26	1	-	0	100
14 år	64	6	1	72	22	6	28	1	-	0	100
15 år	64	6	1	71	22	6	28	1	-	0	100
16 år	63	6	2	71	22	6	28	1	1	0	100
17 år	62	6	2	69	22	7	29	1	1	-	100
18 år	61	6	2	68	21	7	28	0	4	-	100
19 år	55	5	1	62	19	7	26	0	13	-	100
20 år	46	4	1	51	15	6	20	0	29	-	100
21 år	35	3	1	39	11	5	16	-	45	0	100
0-17 år	73	4	1	78	18	4	21	0	0	0	100
0-21 år	69	4	1	74	17	4	22	0	4	0	100

Källa: Registret över totalbefolkningen (RTB) 2003. Uppgifterna avser 2003-12-31.

Med ursprungliga föräldrar menas biologiska föräldrar eller, för adoptivbarn, adoptivföräldrar.

Övriga = Barn som bor med annan person som är i föräldrars ställe (ej biologisk/adoptivförälder).

Uppgift saknas = Barn i åldrarna 0-15 år som i folkbokföringsregistren noterats som ensamstående utan relation till någon annan i fastigheten. I de flesta fall torde det vara fråga om bokföringsfel.

Gemensam och ensam vårdnad

Tabell 4.3 a

Gemensam och ensam vårdnad för gifta föräldrars gemensamma barn efter ålder och kön.
Hemmaboende barn 1-17 år, 2003-12-31. Antal och procent

Ålder	Antal						Procent							
	Gemensam vårdnad		Ensam vårdnad			Uppgift saknas	Samtliga	Gemensam vårdnad		Ensam vårdnad			Uppgift saknas	Samtliga
	Bägge biologiska	Andra	Mor	Far	Annan			Bägge biologiska	Andra	Mor	Far	Annan		
Båda könen														
1-5 år	238 371	84	320	28	-	106	238 909	100	0	0	0	-	0	100
6-12 år	407 960	83	1 269	185	-	210	409 707	100	0	0	0	-	0	100
13-17 år	312 858	42	3 078	262	1	273	316 514	99	0	1	0	0	0	100
1-17 år	959 189	209	4 667	475	1	589	965 130	99	0	0	0	0	0	100
Flickor														
1-5 år	115 922	40	166	13	-	65	116 206	100	0	0	0	-	0	100
6-12 år	198 896	38	606	89	-	106	199 735	100	0	0	0	-	0	100
13-17 år	151 283	20	1 478	124	1	125	153 031	99	0	1	0	0	0	100
1-17 år	466 101	98	2 250	226	1	296	468 972	99	0	0	0	0	0	100
Pojkar														
1-5 år	122 449	44	154	15	-	41	122 703	100	0	0	0	-	0	100
6-12 år	209 064	45	663	96	-	104	209 972	100	0	0	0	-	0	100
13-17 år	161 575	22	1 600	138	-	148	163 483	99	0	1	0	-	0	100
1-17 år	493 088	111	2 417	249	-	293	496 158	99	0	0	0	-	0	100

Tabell 4.3 b

Gemensam och ensam vårdnad för samboföräldrars gemensamma barn efter ålder och kön.
Hemmaboende barn, 1-17 år, 2003-12-31. Antal och procent

Ålder	Antal						Procent							
	Gemensam vårdnad		Ensam vårdnad			Uppgift saknas	Samtliga	Gemensam vårdnad		Ensam vårdnad			Uppgift saknas	Samtliga
	Bägge biologiska	Andra	Mor	Far	Annan			Bägge biologiska	Andra	Mor	Far	Annan		
Båda könen														
1-5 år	153 560	6	3 708	25	1	15	157 315	98	0	2	0	0	0	100
6-12 år	138 407	11	8 144	84	1	32	146 679	94	0	6	0	0	0	100
13-17 år	39 013	6	18 575	114	-	30	57 738	68	0	32	0	-	0	100
1-17 år	330 980	23	30 427	223	2	77	361 732	91	0	8	0	0	0	100
Flickor														
1-5 år	74 720	3	1 777	10	1	10	76 521	98	0	2	0	0	0	100
6-12 år	67 219	4	3 956	38	1	11	71 229	94	0	6	0	0	0	100
13-17 år	18 711	4	9 065	47	-	16	27 843	67	0	33	0	-	0	100
1-17 år	160 650	11	14 798	95	2	37	175 593	91	0	8	0	0	0	100
Pojkar														
1-5 år	78 840	3	1 931	15	-	5	80 794	98	0	2	0	-	0	100
6-12 år	71 188	7	4 188	46	-	21	75 450	94	0	6	0	-	0	100
13-17 år	20 302	2	9 510	67	-	14	29 895	68	0	32	0	-	0	100
1-17 år	170 330	12	15 629	128	-	40	186 139	92	0	8	0	-	0	100

Källa: Register över totalbefolkningen (RTB) 2003. Uppgifterna avser 2003-12-31.

Gemensam vårdnad av andra än de biologiska föräldrarna innebär oftast att det är en av de biologiska föräldrarna tillsammans med en annan person som har vårdnaden.

Tabell 4.3 c

Gemensam och ensam vårdnad för enbart mors barn i familjer med gifta föräldrar efter ålder och kön. Hemmaboende barn, 1-17 år, 2003-12-31. Antal och procent

Ålder Kön	Antal							Procent						
	Gemensam vårdnad		Ensam vårdnad			Uppgift saknas	Samtliga	Gemensam vårdnad		Ensam vårdnad			Uppgift saknas	Samtliga
Bägge biologiska	Andra	Mor	Far	Annan	Bägge biologiska			Andra	Mor	Far	Annan			
Båda könen														
1-5 år	885	94	806	-	1	6	1 792	49	5	45	-	0	0	100
6-12 år	12 889	643	6 987	7	9	21	20 556	63	3	34	0	0	0	100
13-17 år	13 193	688	11 691	20	5	32	25 629	51	3	46	0	0	0	100
1-17 år	26 967	1 425	19 484	27	15	59	47 977	56	3	41	0	0	0	100
Flickor														
1-5 år	452	47	390	-	1	3	893	51	5	44	-	0	0	100
6-12 år	6 501	318	3 486	4	2	11	10 322	63	3	34	0	0	0	100
13-17 år	6 810	359	5 743	10	2	15	12 939	53	3	44	0	0	0	100
1-17 år	13 763	724	9 619	14	5	29	24 154	57	3	40	0	0	0	100
Pojkar														
1-5 år	433	47	416	-	-	3	899	48	5	46	-	-	0	100
6-12 år	6 388	325	3 501	3	7	10	10 234	62	3	34	0	0	0	100
13-17 år	6 383	329	5 948	10	3	17	12 690	50	3	47	0	0	0	100
1-17 år	13 204	701	9 865	13	10	30	23 823	55	3	41	0	0	0	100

Tabell 4.3 d

Gemensam och ensam vårdnad för enbart fars barn i familjer med gifta föräldrar efter ålder och kön. Hemmaboende barn, 1-17 år, 2003-12-31. Antal och procent

Ålder Kön	Antal							Procent						
	Gemensam vårdnad		Ensam vårdnad			Uppgift saknas	Samtliga	Gemensam vårdnad		Ensam vårdnad			Uppgift saknas	Samtliga
Bägge biologiska	Andra	Mor	Far	Annan	Bägge biologiska			Andra	Mor	Far	Annan			
Båda könen														
1-5 år	150	18	1	68	-	-	237	63	8	0	29	-	-	100
6-12 år	2 586	103	15	742	12	3	3 461	75	3	0	21	0	0	100
13-17 år	3 799	212	90	1 447	21	35	5 604	68	4	2	26	0	1	100
1-17 år	6 535	333	106	2 257	33	38	9 302	70	4	1	24	0	0	100
Flickor														
1-5 år	68	11	1	32	-	-	112	61	10	1	29	-	-	100
6-12 år	1 103	49	8	362	5	1	1 528	72	3	1	24	0	0	100
13-17 år	1 531	83	41	637	9	16	2 317	66	4	2	27	0	1	100
1-17 år	2 702	143	50	1 031	14	17	3 957	68	4	1	26	0	0	100
Pojkar														
1-5 år	82	7	-	36	-	-	125	66	6	-	29	-	-	100
6-12 år	1 483	54	7	380	7	2	1 933	77	3	0	20	0	0	100
13-17 år	2 268	129	49	810	12	19	3 287	69	4	1	25	0	1	100
1-17 år	3 833	190	56	1 226	19	21	5 345	72	4	1	23	0	0	100

Källa: Registret över totalbefolkningen (RTB) 2003. Uppgifterna avser 2003-12-31.

Gemensam vårdnad av andra än de biologiska föräldrarna innebär oftast att det är en av de biologiska föräldrarna tillsammans med en annan person som har vårdnaden.

Tabell 4.3 e

Gemensam och ensam vårdnad för enbart mors barn i familjer med samboföräldrar efter ålder och kön. Hemmaboende barn, 1-17 år, 2003-12-31. Antal och procent

Ålder Kön	Antal						Procent							
	Gemensam vårdnad		Ensam vårdnad			Uppgift saknas	Samtliga	Gemensam vårdnad		Ensam vårdnad			Uppgift saknas	Samtliga
	Bägge biologiska	Andra	Mor	Far	Annan			Bägge biologiska	Andra	Mor	Far	Annan		
Båda könen														
1-5 år	1 042	22	705	1	-	1	1 771	59	1	40	0	-	0	100
6-12 år	10 818	88	4 507	4	2	5	15 424	70	1	29	0	0	0	100
13-17 år	7 121	90	5 975	5	3	10	13 204	54	1	45	0	0	0	100
1-17 år	18 981	200	11 187	10	5	16	30 399	62	1	37	0	0	0	100
Flickor														
1-5 år	512	12	332	1	-	-	857	60	1	39	0	-	-	100
6-12 år	5 502	44	2 269	2	2	2	7 821	70	1	29	0	0	0	100
13-17 år	3 643	45	2 988	3	1	7	6 687	54	1	45	0	0	0	100
1-17 år	9 657	101	5 589	6	3	9	15 365	63	1	36	0	0	0	100
Pojkar														
1-5 år	530	10	373	-	-	1	914	58	1	41	-	-	0	100
6-12 år	5 316	44	2 238	2	-	3	7 603	70	1	29	0	-	0	100
13-17 år	3 478	45	2 987	2	2	3	6 517	53	1	46	0	0	0	100
1-17 år	9 324	99	5 598	4	2	7	15 034	62	1	37	0	0	0	100

Tabell 4.3 f

Gemensam och ensam vårdnad för enbart fars barn i familjer med samboföräldrar efter ålder och kön. Hemmaboende barn, 1-17 år, 2003-12-31. Antal och procent

Ålder Kön	Antal						Procent							
	Gemensam vårdnad		Ensam vårdnad			Uppgift saknas	Samtliga	Gemensam vårdnad		Ensam vårdnad			Uppgift saknas	Samtliga
	Bägge biologiska	Andra	Mor	Far	Annan			Bägge biologiska	Andra	Mor	Far	Annan		
Båda könen														
1-5 år	116	1	-	20	1	-	138	84	1	-	14	1	-	100
6-12 år	1 767	16	8	285	1	3	2 080	85	1	0	14	0	0	100
13-17 år	1 904	22	65	388	2	1	2 382	80	1	3	16	0	0	100
1-17 år	3 787	39	73	693	4	4	4 600	82	1	2	15	0	0	100
Flickor														
1-5 år	54	1	-	5	-	-	60	90	2	-	8	-	-	100
6-12 år	798	8	3	122	1	1	933	86	1	0	13	0	0	100
13-17 år	784	10	29	164	1	1	989	79	1	3	17	0	0	100
1-17 år	1 636	19	32	291	2	2	1 982	83	1	2	15	0	0	100
Pojkar														
1-5 år	62	-	-	15	1	-	78	79	-	-	19	1	-	100
6-12 år	969	8	5	163	-	2	1 147	84	1	0	14	-	0	100
13-17 år	1 120	12	36	224	1	-	1 393	80	1	3	16	0	-	100
1-17 år	2 151	20	41	402	2	2	2 618	82	1	2	15	0	0	100

Källa: Registret över totalbefolkningen (RTB) 2003. Uppgifterna avser 2003-12-31.

Gemensam vårdnad av andra än de biologiska föräldrarna innebär oftast att det är en av de biologiska föräldrarna tillsammans med en annan person som har vårdnaden.

Tabell 4.3 g
Gemensam och ensam vårdnad för barn till ensamstående mor efter ålder och kön.
Hemmaboende barn 1-17 år, 2003-12-31. Antal och procent

Ålder Kön	Antal						Procent							
	Gemensam vårdnad		Ensam vårdnad			Uppgift saknas	Samtliga	Gemensam vårdnad		Ensam vårdnad			Uppgift saknas	Samtliga
Bägge biologiska	Andra	Mor	Far	Annan	Bägge biologiska			Andra	Mor	Far	Annan			
Båda könen														
1-5 år	41 133	1 467	14 371	25	6	66	57 068	72	3	25	0	0	0	100
6-12 år	111 125	2 068	37 479	96	8	61	150 837	74	1	25	0	0	0	100
13-17 år	80 451	1 592	51 030	94	12	72	133 251	60	1	38	0	0	0	100
1-17 år	232 709	5 127	102 880	215	26	199	341 156	68	2	30	0	0	0	100
Flickor														
1-5 år	20 037	714	7 153	12	6	50	27 972	72	3	26	0	0	0	100
6-12 år	55 256	1 055	18 519	49	5	33	74 917	74	1	25	0	0	0	100
13-17 år	41 129	786	25 477	43	7	35	67 477	61	1	38	0	0	0	100
1-17 år	116 422	2 555	51 149	104	18	118	170 366	68	1	30	0	0	0	100
Pojkar														
1-5 år	21 096	753	7 218	13	-	16	29 096	73	3	25	0	-	0	100
6-12 år	55 869	1 013	18 960	47	3	28	75 920	74	1	25	0	0	0	100
13-17 år	39 322	806	25 553	51	5	37	65 774	60	1	39	0	0	0	100
1-17 år	116 287	2 572	51 731	111	8	81	170 790	68	2	30	0	0	0	100

Tabell 4.3 h
Gemensam och ensam vårdnad för barn till ensamstående far efter ålder och kön.
Hemmaboende barn, 1-17 år, 2003-12-31. Antal och procent

Ålder Kön	Antal						Procent							
	Gemensam vårdnad		Ensam vårdnad			Uppgift saknas	Samtliga	Gemensam vårdnad		Ensam vårdnad			Uppgift saknas	Samtliga
Bägge biologiska	Andra	Mor	Far	Annan	Bägge biologiska			Andra	Mor	Far	Annan			
Båda könen														
1-5 år	5 891	127	25	473	12	8	6 536	90	2	0	7	0	0	100
6-12 år	25 408	212	197	3 181	18	20	29 036	88	1	1	11	0	0	100
13-17 år	25 897	293	856	4 926	29	47	32 048	81	1	3	15	0	0	100
1-17 år	57 196	632	1 078	8 580	59	75	67 620	85	1	2	13	0	0	100
Flickor														
1-5 år	2 690	66	12	215	5	6	2 994	90	2	0	7	0	0	100
6-12 år	11 161	84	90	1 450	6	8	12 799	87	1	1	11	0	0	100
13-17 år	10 815	132	373	2 216	19	22	13 577	80	1	3	16	0	0	100
1-17 år	24 666	282	475	3 881	30	36	29 370	84	1	2	13	0	0	100
Pojkar														
1-5 år	3 201	61	13	258	7	2	3 542	90	2	0	7	0	0	100
6-12 år	14 247	128	107	1 731	12	12	16 237	88	1	1	11	0	0	100
13-17 år	15 082	161	483	2 710	10	25	18 471	82	1	3	15	0	0	100
1-17 år	32 530	350	603	4 699	29	39	38 250	85	1	2	12	0	0	100

Källa: Registret över totalbefolkningen (RTB) 2003. Uppgifterna avser 2003-12-31.

Gemensam vårdnad av andra än de biologiska föräldrarna innebär oftast att det är en av de biologiska föräldrarna tillsammans med en annan person som har vårdnaden.

Tabell 4.3 i
Gemensam och ensam vårdnad efter ålder och kön. Hemmaboende barn, 1-17 år, 2003-12-31.
Antal och procent

Ålder Kön	Antal							Procent						
	Gemensam vårdnad		Ensam vårdnad			Uppgift saknas	Samtliga	Gemensam vårdnad		Ensam vårdnad			Uppgift saknas	Samtliga
	Bägge biologiska	Andra	Mor	Far	Annan			Bägge biologiska	Andra	Mor	Far	Annan		
Båda könen														
1-5 år	442 121	1 867	20 295	675	45	421	465 424	95	0	4	0	0	0	100
6-12 år	713 221	3 634	60 024	4 845	307	513	782 544	91	0	8	1	0	0	100
13-17 år	487 242	3 499	93 909	7 823	633	1 095	594 201	82	1	16	1	0	0	100
1-17 år	1 642 584	9 000	174 228	13 343	985	2 029	1 842 169	89	0	9	1	0	0	100
Flickor														
1-5 år	214 932	922	9 987	306	27	271	226 445	95	0	4	0	0	0	100
6-12 år	347 498	1 791	29 619	2 254	142	247	381 551	91	0	8	1	0	0	100
13-17 år	236 398	1 701	46 568	3 550	302	500	289 019	82	1	16	1	0	0	100
1-17 år	798 828	4 414	86 174	6 110	471	1 018	897 015	89	0	10	1	0	0	100
Pojkar														
1-5 år	227 189	945	10 308	369	18	150	238 979	95	0	4	0	0	0	100
6-12 år	365 723	1 843	30 405	2 591	165	266	400 993	91	0	8	1	0	0	100
13-17 år	250 844	1 798	47 341	4 273	331	595	305 182	82	1	16	1	0	0	100
1-17 år	843 756	4 586	88 054	7 233	514	1 011	945 154	89	0	9	1	0	0	100

Källa: Registret över totalbefolkningen (RTB). Uppgifterna avser 2003-12-31.

Gemensam vårdnad av andra än de biologiska föräldrarna innebär oftast att det är en av de biologiska föräldrarna tillsammans med en annan person som har vårdnaden.

Tabell 4.3 j

**Gemensam och ensam vårdnad för barn med svensk bakgrund efter ålder och kön.
Hemmaboende barn, 1-17 år, 2003-12-31. Antal och procent**

Ålder Kön	Antal							Procent						
	Gemensam vårdnad		Ensam vårdnad			Uppgift saknas	Samtliga	Gemensam vårdnad		Ensam vårdnad			Uppgift saknas	Samtliga
	Bägge biologiska	Andra	Mor	Far	Annan			Bägge biologiska	Andra	Mor	Far	Annan		
Båda könen														
1-5 år	379 886	1 060	15 649	458	21	40	397 114	96	0	4	0	0	0	100
6-12 år	619 735	983	45 602	3 578	168	226	670 292	92	0	7	1	0	0	100
13-17 år	424 600	542	76 581	5 852	306	314	508 195	84	0	15	1	0	0	100
1-17 år	1 424 221	2 585	137 832	9 888	495	580	1 575 601	90	0	9	1	0	0	100
Flickor														
1-5 år	184 152	522	7 665	193	13	21	192 566	96	0	4	0	0	0	100
6-12 år	301 983	479	22 475	1 662	79	104	326 782	92	0	7	1	0	0	100
13-17 år	206 151	267	37 983	2 713	147	158	247 419	83	0	15	1	0	0	100
1-17 år	692 286	1 268	68 123	4 568	239	283	766 767	90	0	9	1	0	0	100
Pojkar														
1-5 år	195 734	538	7 984	265	8	19	204 548	96	0	4	0	0	0	100
6-12 år	317 752	504	23 127	1 916	89	122	343 510	93	0	7	1	0	0	100
13-17 år	218 449	275	38 598	3 139	159	156	260 776	84	0	15	1	0	0	100
1-17 år	731 935	1 317	69 709	5 320	256	297	808 834	90	0	9	1	0	0	100

Tabell 4.3 k

**Gemensam och ensam vårdnad för barn med utländsk bakgrund efter ålder och kön.
Hemmaboende barn, 1-17 år, 2003-12-31. Antal och procent**

Ålder Kön	Antal							Procent						
	Gemensam vårdnad		Ensam vårdnad			Uppgift saknas	Samtliga	Gemensam vårdnad		Ensam vårdnad			Uppgift saknas	Samtliga
	Bägge biologiska	Andra	Mor	Far	Annan			Bägge biologiska	Andra	Mor	Far	Annan		
Båda könen														
1-5 år	62 213	807	4 640	217	24	380	68 281	91	1	7	0	0	1	100
6-12 år	93 445	2 643	14 416	1 267	139	285	112 195	83	2	13	1	0	0	100
13-17 år	62 630	2 954	17 326	1 970	325	779	85 984	73	3	20	2	0	1	100
1-17 år	218 288	6 404	36 382	3 454	488	1 444	266 460	82	2	14	1	0	1	100
Flickor														
1-5 år	30 769	400	2 320	113	14	250	33 866	91	1	7	0	0	1	100
6-12 år	45 498	1 309	7 142	592	63	142	54 746	83	2	13	1	0	0	100
13-17 år	30 242	1 432	8 584	836	155	342	41 591	73	3	21	2	0	1	100
1-17 år	106 509	3 141	18 046	1 541	232	734	130 203	82	2	14	1	0	1	100
Pojkar														
1-5 år	31 444	407	2 320	104	10	130	34 415	91	1	7	0	0	0	100
6-12 år	47 947	1 334	7 274	675	76	143	57 449	83	2	13	1	0	0	100
13-17 år	32 388	1 522	8 742	1 134	170	437	44 393	73	3	20	3	0	1	100
1-17 år	111 779	3 263	18 336	1 913	256	710	136 257	82	2	13	1	0	1	100

Källa: Registret över totalbefolkningen (RTB) 2003. Uppgifterna avser 2003-12-31.

Gemensam vårdnad av andra än de biologiska föräldrarna innebär oftast att det är en av de biologiska föräldrarna tillsammans med en annan person som har vårdnaden.

Indelningen av barnen efter utländsk och svensk bakgrund bygger på det egna och föräldrarnas födelse-land. Som barn med utländsk bakgrund räknas barn födda utomlands och barn födda i Sverige med två utrikesfödda föräldrar. De födda i Sverige med minst en förälder född i Sverige har svensk bakgrund.

Ungdomars sammanboende och egna barn

Tabell 4.4

Ungdomars sammanboendeform och om de har barn efter kön och ålder.
Ungdomar, 16-21 år, 2003-12-31. Antal och procent

Kön	Har flyttat hemifrån					Summa	Kvarboende	Samtliga
	Ensamstående och sambor utan gemensamma barn		Sammanboende	Gifta				
	Utan barn	Med barn		Sambor med gemensamma barn	Utan barn			
Antal								
Flickor								
16 år	392	52	9	-	2	455	54 640	55 095
17 år	853	142	87	2	12	1 096	52 526	53 622
18 år	3 030	329	232	126	47	3 764	48 405	52 169
19 år	10 693	419	442	453	138	12 145	38 015	50 160
20 år	19 980	740	832	793	469	22 814	26 610	49 424
21 år	26 544	1 001	1 528	1 059	837	30 969	19 052	50 021
Pojkar								
16 år	306	-	-	-	-	306	57 153	57 459
17 år	627	3	6	-	-	636	56 251	56 887
18 år	2 108	6	55	7	6	2 182	53 204	55 386
19 år	6 655	8	111	77	19	6 870	46 267	53 137
20 år	14 398	9	251	136	82	14 876	36 970	51 846
21 år	22 630	17	522	316	175	23 660	28 745	52 405
Procent								
Flickor								
16 år	1	0	0	-	0	1	99	100
17 år	2	0	0	0	0	2	98	100
18 år	6	1	0	0	0	7	93	100
19 år	21	1	1	1	0	24	76	100
20 år	40	1	2	2	1	46	54	100
21 år	53	2	3	2	2	62	38	100
Pojkar								
16 år	1	-	-	-	-	1	99	100
17 år	1	0	0	-	-	1	99	100
18 år	4	0	0	0	0	4	96	100
19 år	13	0	0	0	0	13	87	100
20 år	28	0	0	0	0	29	71	100
21 år	43	0	1	1	0	45	55	100

Källa: Registret över totalbefolkningen (RTB). Uppgifterna avser 2003-12-31.

Barn i traditionella kärnfamiljer och andra familjer

Tabell 4.5 a

Traditionella kärnfamiljer, ombildade familjer och ensamföräldersfamiljer samt föräldrarnas sammanboendeform, efter kön och ålder. Hemmaboende barn och ungdomar, 0-21 år, 2003-12-31. Antal

Kön	Traditionella kärnfamiljer		Ombildade familjer och biologiska/adoptivbarn till				Ensamförälder	Uppgift saknas	Samtliga			
	Gifta	Sambor	Summa	Endast kvinnan		Endast mannen						
Ålder			Mannen och kvinnan		Gifva		Sambor		Summa			
	Gifva	Sambor	Gifva	Sambor	Gifva	Sambor	Gifva	Sambor				
Båda könen												
0 år	40 712	39 635	80 347	3 223	5 533	787	2	-	9 605	9 023	165	99 140
1-5 år	220 775	138 072	358 847	18 134	19 243	1 771	237	138	41 315	63 604	710	464 476
6-12 år	391 561	135 631	527 192	18 146	11 048	20 556	3 461	2 080	70 715	179 873	1 465	779 245
13-17 år	312 914	56 329	369 243	3 600	1 409	25 629	5 604	2 382	51 828	165 299	939	587 309
18-21 år	171 942	18 503	190 445	179	88	12 292	3 470	914	20 965	85 834	7	297 251
0-17 år	965 962	369 667	1 335 629	43 103	37 233	48 037	9 304	4 600	173 463	417 799	3 279	1 930 170
0-21 år	1 137 904	388 170	1 526 074	43 282	37 321	60 329	12 774	5 514	194 428	503 633	3 286	2 227 421
Flickor												
0 år	19 740	19 209	38 949	1 584	2 667	384	2	-	4 668	4 350	83	48 050
1-5 år	107 454	67 022	174 476	8 752	9 499	893	112	60	20 173	30 966	349	225 964
6-12 år	190 909	65 876	256 785	8 826	5 353	10 322	1 528	933	34 783	87 716	723	380 007
13-17 år	151 269	27 135	178 404	1 762	708	12 939	2 317	989	25 402	81 054	474	285 334
18-21 år	76 915	8 240	85 155	88	42	5 496	1 264	337	9 057	37 859	4	132 075
0-17 år	469 372	179 242	648 614	20 924	18 227	24 185	3 959	1 982	85 026	204 086	1 629	939 355
0-21 år	546 287	187 482	733 769	21 012	18 269	29 681	5 223	2 319	94 083	241 945	1 633	1 071 430
Pojkar												
0 år	20 972	20 426	41 398	1 639	2 866	403	-	-	4 937	4 673	82	51 090
1-5 år	113 321	71 050	184 371	9 382	9 744	899	125	78	21 142	32 638	361	238 512
6-12 år	200 652	69 755	270 407	9 320	5 695	10 234	1 933	1 147	35 932	92 157	742	399 238
13-17 år	161 645	29 194	190 839	1 838	701	12 690	3 287	1 393	26 426	84 245	465	301 975
18-21 år	95 027	10 263	105 290	91	46	6 796	2 206	577	11 908	47 975	3	165 176
0-17 år	496 590	190 425	687 015	22 179	19 006	23 852	5 345	2 618	88 437	213 713	1 650	990 815
0-21 år	591 617	200 688	792 305	22 270	19 052	30 648	7 551	3 195	100 345	261 688	1 653	1 155 991

Källa: Registret över totalbefolkningen (RTB) 2003. Uppgifterna avser 2003-12-31.

Tabellen omfattar enbart hemmaboende barn som bor med minst en av sina biologiska/adoptivföräldrar.

Uppgift saknas = Barn i äldrarna 0-15 år som i folkbokföringsregistren noterats som ensamstående utan relation till någon annan i fastigheten. Vi har antagit att det rör sig om bokföringsfel och att dessa barn i själva verket är hemmaboende.

Tabell 4.5 b
Traditionella kärnfamiljer, ombildade familjer och ensamföräldersfamiljer samt föräldrarnas sammanboendeform, efter kön och ålder. Hemmaboende barn och ungdomar, 0-21 år, 2003-12-31. Procent

Kön Ålder	Traditionella kärnfamiljer		Ombildade familjer och biologiska/adoptivbarn till						Summa	Ensam- förälder	Uppgift saknas	Samtliga		
	Giftra	Sambor	Mannen och kvinnan		Endast kvinnan		Endast mannen							
			Giftra	Sambor	Giftra	Sambor	Giftra	Sambor						
Båda könen														
0-5 år	41	40	81	3	6	0	1	0	0	-	10	9	0	100
6-12 år	48	30	77	4	4	0	0	0	0	0	9	14	0	100
13-17 år	50	17	68	2	1	3	2	0	0	0	9	23	0	100
18-21 år	53	10	63	1	0	4	2	1	0	0	9	28	0	100
	58	6	64	0	0	4	1	1	0	0	7	29	0	100
0-17 år	50	19	69	2	2	2	2	0	0	0	9	22	0	100
0-21 år	51	17	69	2	2	3	2	1	0	0	9	23	0	100
Flickor														
0-5 år	41	40	81	3	6	0	1	0	0	-	10	9	0	100
6-12 år	48	30	77	4	4	0	0	0	0	0	9	14	0	100
13-17 år	50	17	68	2	1	3	2	0	0	0	9	23	0	100
18-21 år	53	10	63	1	0	5	2	1	0	0	9	28	0	100
	58	6	64	0	0	4	1	1	0	0	7	29	0	100
0-17 år	50	19	69	2	2	3	2	0	0	0	9	22	0	100
0-21 år	51	17	68	2	2	3	2	0	0	0	9	23	0	100
Pojkar														
0-5 år	41	40	81	3	6	0	1	-	-	-	10	9	0	100
6-12 år	48	30	77	4	4	0	0	0	0	0	9	14	0	100
13-17 år	50	17	68	2	1	3	2	0	0	0	9	23	0	100
18-21 år	54	10	63	1	0	4	2	1	0	0	9	28	0	100
	58	6	64	0	0	4	1	1	0	0	7	29	0	100
0-17 år	50	19	69	2	2	2	2	0	0	0	9	22	0	100
0-21 år	51	17	69	2	2	3	2	1	0	0	9	23	0	100

Källa: Registret över totalbefolkningen (RTB) 2003. Uppgifterna avser 2003-12-31.

Tabellen omfattar enbart hemmaboende barn som bor med minst en av sina biologiska/adoptivföräldrar.

Uppgift saknas = Barn i ålderna 0-15 år som i folkbokföringsregistren noterats som ensamstående utan relation till någon annan i fastigheten. Vi har antagit att det rör sig om bokföringsfel och att dessa barn i själva verket är hemmaboende.

Antal syskon

Tabell 4.6 a

Antal hemmaboende syskon, 0-21 år, efter föräldrarnas sammanboendeform, kön och ålder.
Hemmaboende barn och ungdomar, 0-21 år, 2003-12-31. Antal

Kön Ålder	Sammanboende föräldrar					Ensamstående förälder					Uppgift saknas	Summa
	0	1	2	3+	Summa	0	1	2	3+	Summa		
Båda könen												
0 år	38 481	33 865	12 755	4 938	90 039	5 259	2 195	957	615	9 026	165	99 230
1 år	35 814	34 460	12 590	5 018	87 882	4 751	2 544	1 073	672	9 040	157	97 079
2 år	22 722	39 808	13 848	5 671	82 049	5 164	3 565	1 428	883	11 040	115	93 204
3 år	13 152	44 425	15 561	6 226	79 364	5 615	4 623	1 834	1 034	13 106	144	92 614
4 år	8 588	43 991	16 984	6 518	76 081	5 428	5 676	2 215	1 204	14 523	155	90 759
5 år	6 679	43 241	18 704	6 952	75 576	5 373	6 702	2 639	1 339	16 053	139	91 768
6 år	5 733	41 761	19 742	7 464	74 700	5 650	7 872	2 941	1 443	17 906	168	92 774
7 år	5 484	41 589	21 823	8 277	77 173	6 149	8 774	3 536	1 699	20 158	167	97 498
8 år	5 501	42 760	24 468	9 376	82 105	6 446	10 450	4 213	1 928	23 037	191	105 333
9 år	5 704	44 761	26 751	10 523	87 739	6 997	12 190	4 997	2 107	26 291	196	114 226
10 år	5 833	45 028	28 156	11 494	90 511	7 491	13 201	5 551	2 378	28 621	225	119 357
11 år	6 382	45 654	29 517	12 094	93 647	8 304	14 518	6 194	2 367	31 383	261	125 291
12 år	7 314	45 457	29 543	12 282	94 596	8 866	15 182	6 640	2 524	33 212	257	128 065
13 år	8 186	44 734	29 068	12 258	94 246	9 850	15 671	6 773	2 576	34 870	268	129 384
14 år	9 152	41 081	26 515	11 398	88 146	10 120	14 987	6 422	2 420	33 949	313	122 408
15 år	10 964	38 759	24 659	11 159	85 541	10 813	14 191	6 121	2 359	33 484	356	119 381
16 år	13 766	34 785	21 262	9 634	79 447	11 784	12 853	5 493	2 216	32 346	-	111 793
17 år	17 681	31 765	18 752	8 640	76 838	13 022	11 941	4 949	2 027	31 939	-	108 777
18 år	21 141	27 845	15 714	7 307	72 007	13 592	10 245	4 086	1 679	29 602	-	101 609
19 år	21 214	22 029	11 510	5 154	59 907	12 322	7 942	2 915	1 196	24 375	-	84 282
20 år	18 080	16 347	7 699	3 416	45 542	10 126	5 363	1 800	749	18 038	-	63 580
21 år	14 438	11 933	5 416	2 182	33 969	8 250	3 855	1 268	455	13 828	-	47 797
1-5 år	86 955	205 925	77 687	30 385	400 952	26 331	23 110	9 189	5 132	63 762	710	465 424
6-12 år	41 951	307 010	180 000	71 510	600 471	49 903	82 187	34 072	14 446	180 608	1 465	782 544
13-17 år	59 749	191 124	120 256	53 089	424 218	55 589	69 643	29 758	11 598	166 588	937	591 743
18-21 år	74 873	78 154	40 339	18 059	211 425	44 290	27 405	10 069	4 079	85 843	-	297 268
0-17 år	227 136	737 924	390 698	159 922	1 515 680	137 082	177 135	73 976	31 791	419 984	3 277	1 938 941
0-21 år	302 009	816 078	431 037	177 981	1 727 105	181 372	204 540	84 045	35 870	505 827	3 277	2 236 209
Flickor												
0 år	18 624	16 456	6 190	2 388	43 658	2 512	1 080	457	302	4 351	83	48 092
1 år	17 421	16 864	6 115	2 489	42 889	2 336	1 198	538	345	4 417	86	47 392
2 år	11 015	19 305	6 746	2 766	39 832	2 580	1 764	683	446	5 473	47	45 352
3 år	6 392	21 594	7 652	2 945	38 583	2 678	2 222	881	503	6 284	67	44 934
4 år	4 167	21 496	8 277	3 218	37 158	2 627	2 715	1 137	610	7 089	74	44 321
5 år	3 221	21 000	8 983	3 381	36 585	2 606	3 243	1 293	644	7 786	75	44 446
6 år	2 849	20 423	9 507	3 633	36 412	2 777	3 790	1 448	684	8 699	76	45 187
7 år	2 727	20 447	10 604	4 050	37 828	2 932	4 340	1 736	835	9 843	79	47 750
8 år	2 692	20 824	11 753	4 554	39 823	3 127	5 159	2 041	962	11 289	94	51 206
9 år	2 839	21 960	13 128	5 176	43 103	3 360	5 969	2 369	1 043	12 741	108	55 952
10 år	2 896	22 145	13 587	5 798	44 426	3 628	6 422	2 667	1 157	13 874	113	58 413
11 år	3 112	22 401	14 014	5 891	45 418	4 050	7 110	3 042	1 158	15 360	120	60 898
12 år	3 597	22 091	14 153	5 910	45 751	4 278	7 532	3 199	1 252	16 261	133	62 145
13 år	3 984	21 831	13 924	5 926	45 665	4 751	7 813	3 383	1 254	17 201	138	63 004
14 år	4 526	19 991	12 696	5 591	42 804	4 871	7 279	3 143	1 239	16 532	162	59 498
15 år	5 364	18 824	11 737	5 354	41 279	5 241	7 016	2 951	1 174	16 382	174	57 835
16 år	6 706	16 966	10 209	4 707	38 588	5 768	6 433	2 726	1 125	16 052	-	54 640
17 år	8 522	15 487	8 830	4 147	36 986	6 230	5 892	2 411	1 007	15 540	-	52 526
18 år	10 021	13 217	7 444	3 523	34 205	6 445	4 913	2 025	817	14 200	-	48 405
19 år	9 707	10 025	5 191	2 281	27 204	5 413	3 579	1 290	529	10 811	-	38 015
20 år	7 737	6 894	3 186	1 368	19 185	4 153	2 251	716	305	7 425	-	26 610
21 år	5 836	4 788	2 126	873	13 623	3 274	1 518	470	167	5 429	-	19 052
0-17 år	110 654	360 105	188 105	77 924	736 788	66 352	86 977	36 105	15 740	205 174	1 629	943 591
0-21 år	143 955	395 029	206 052	85 969	831 005	85 637	99 238	40 606	17 558	243 039	1 629	1 075 673

Tabell 4.6 a (forts)

Antal hemmaboende syskon, 0-21 år, efter föräldrarnas sammanboendeform, kön och ålder.
Hemmaboende barn och ungdomar, 0-21 år, 2003-12-31. Antal

Kön Ålder	Sammanboende föräldrar					Ensamstående förälder					Uppgift saknas	Summa
	0	1	2	3+	Summa	0	1	2	3+	Summa		
Pojkar												
0 år	19 857	17 409	6 565	2 550	46 381	2 747	1 115	500	313	4 675	82	51 138
1 år	18 393	17 596	6 475	2 529	44 993	2 415	1 346	535	327	4 623	71	49 687
2 år	11 707	20 503	7 102	2 905	42 217	2 584	1 801	745	437	5 567	68	47 852
3 år	6 760	22 831	7 909	3 281	40 781	2 937	2 401	953	531	6 822	77	47 680
4 år	4 421	22 495	8 707	3 300	38 923	2 801	2 961	1 078	594	7 434	81	46 438
5 år	3 458	22 241	9 721	3 571	38 991	2 767	3 459	1 346	695	8 267	64	47 322
6 år	2 884	21 338	10 235	3 831	38 288	2 873	4 082	1 493	759	9 207	92	47 587
7 år	2 757	21 142	11 219	4 227	39 345	3 217	4 434	1 800	864	10 315	88	49 748
8 år	2 809	21 936	12 715	4 822	42 282	3 319	5 291	2 172	966	11 748	97	54 127
9 år	2 865	22 801	13 623	5 347	44 636	3 637	6 221	2 628	1 064	13 550	88	58 274
10 år	2 937	22 883	14 569	5 696	46 085	3 863	6 779	2 884	1 221	14 747	112	60 944
11 år	3 270	23 253	15 503	6 203	48 229	4 254	7 408	3 152	1 209	16 023	141	64 393
12 år	3 717	23 366	15 390	6 372	48 845	4 588	7 650	3 441	1 272	16 951	124	65 920
13 år	4 202	22 903	15 144	6 332	48 581	5 099	7 858	3 390	1 322	17 669	130	66 380
14 år	4 626	21 090	13 819	5 807	45 342	5 249	7 708	3 279	1 181	17 417	151	62 910
15 år	5 600	19 935	12 922	5 805	44 262	5 572	7 175	3 170	1 185	17 102	182	61 546
16 år	7 060	17 819	11 053	4 927	40 859	6 016	6 420	2 767	1 091	16 294	-	57 153
17 år	9 159	16 278	9 922	4 493	39 852	6 792	6 049	2 538	1 020	16 399	-	56 251
18 år	11 120	14 628	8 270	3 784	37 802	7 147	5 332	2 061	862	15 402	-	53 204
19 år	11 507	12 004	6 319	2 873	32 703	6 909	4 363	1 625	667	13 564	-	46 267
20 år	10 343	9 453	4 513	2 048	26 357	5 973	3 112	1 084	444	10 613	-	36 970
21 år	8 602	7 145	3 290	1 309	20 346	4 976	2 337	798	288	8 399	-	28 745
0-17 år	116 482	377 819	202 593	81 998	778 892	70 730	90 158	37 871	16 051	214 810	1 648	995 350
0-21 år	158 054	421 049	224 985	92 012	896 100	95 735	105 302	43 439	18 312	262 788	1 648	1 160 536

Källa: Registret över totalbefolkningen (RTB) 2003. Uppgifterna avser 2003-12-31.

Tabellen omfattar enbart hemmaboende barn som bor med minst en av sina biologiska/adoptivföräldrar.

Uppgift saknas = Barn i åldrarna 0-15 år som i folkbokföringsregistren noterats som ensamstående utan relation till någon annan i fastigheten. Vi har antagit att det rör sig om bokföringsfel och att dessa barn i själva verket är hemmaboende.

Tabell 4.6 b

Antal hemmaboende syskon, 0-21 år, efter föräldrarnas sammanboendeform, kön och ålder.
Hemmaboende barn och ungdomar, 0-21 år, 2003-12-31. Procent

Kön Ålder	Sammanboende föräldrar					Ensamstående förälder					Uppgift saknas	Summa
	0	1	2	3+	Summa	0	1	2	3+	Summa		
Båda könen												
0 år	39	34	13	5	91	5	2	1	1	9	0	100
1 år	37	35	13	5	91	5	3	1	1	9	0	100
2 år	24	43	15	6	88	6	4	2	1	12	0	100
3 år	14	48	17	7	86	6	5	2	1	14	0	100
4 år	9	48	19	7	84	6	6	2	1	16	0	100
5 år	7	47	20	8	82	6	7	3	1	17	0	100
6 år	6	45	21	8	81	6	8	3	2	19	0	100
7 år	6	43	22	8	79	6	9	4	2	21	0	100
8 år	5	41	23	9	78	6	10	4	2	22	0	100
9 år	5	39	23	9	77	6	11	4	2	23	0	100
10 år	5	38	24	10	76	6	11	5	2	24	0	100
11 år	5	36	24	10	75	7	12	5	2	25	0	100
12 år	6	35	23	10	74	7	12	5	2	26	0	100
13 år	6	35	22	9	73	8	12	5	2	27	0	100
14 år	7	34	22	9	72	8	12	5	2	28	0	100
15 år	9	32	21	9	72	9	12	5	2	28	0	100
16 år	12	31	19	9	71	11	11	5	2	29	-	100
17 år	16	29	17	8	71	12	11	5	2	29	-	100
18 år	21	27	15	7	71	13	10	4	2	29	-	100
19 år	25	26	14	6	71	15	9	3	1	29	-	100
20 år	28	26	12	5	72	16	8	3	1	28	-	100
21 år	30	25	11	5	71	17	8	3	1	29	-	100
1-5 år	19	44	17	7	86	6	5	2	1	14	0	100
6-12 år	5	39	23	9	77	6	11	4	2	23	0	100
13-17 år	10	32	20	9	72	9	12	5	2	28	0	100
18-21 år	25	26	14	6	71	15	9	3	1	29	-	100
0-17 år	12	38	20	8	78	7	9	4	2	22	0	100
0-21 år	14	36	19	8	77	8	9	4	2	23	0	100
Flickor												
0 år	39	34	13	5	91	5	2	1	1	9	0	100
1 år	37	36	13	5	90	5	3	1	1	9	0	100
2 år	24	43	15	6	88	6	4	2	1	12	0	100
3 år	14	48	17	7	86	6	5	2	1	14	0	100
4 år	9	49	19	7	84	6	6	3	1	16	0	100
5 år	7	47	20	8	82	6	7	3	1	18	0	100
6 år	6	45	21	8	81	6	8	3	2	19	0	100
7 år	6	43	22	8	79	6	9	4	2	21	0	100
8 år	5	41	23	9	78	6	10	4	2	22	0	100
9 år	5	39	23	9	77	6	11	4	2	23	0	100
10 år	5	38	23	10	76	6	11	5	2	24	0	100
11 år	5	37	23	10	75	7	12	5	2	25	0	100
12 år	6	36	23	10	74	7	12	5	2	26	0	100
13 år	6	35	22	9	72	8	12	5	2	27	0	100
14 år	8	34	21	9	72	8	12	5	2	28	0	100
15 år	9	33	20	9	71	9	12	5	2	28	0	100
16 år	12	31	19	9	71	11	12	5	2	29	-	100
17 år	16	29	17	8	70	12	11	5	2	30	-	100
18 år	21	27	15	7	71	13	10	4	2	29	-	100
19 år	26	26	14	6	72	14	9	3	1	28	-	100
20 år	29	26	12	5	72	16	8	3	1	28	-	100
21 år	31	25	11	5	72	17	8	2	1	28	-	100
0-17 år	12	38	20	8	78	7	9	4	2	22	0	100
0-21 år	13	37	19	8	77	8	9	4	2	23	0	100

Tabell 4.6 b (forts)

Antal hemmaboende syskon, 0-21 år, efter föräldrarnas sammanboendeform, kön och ålder.
Hemmaboende barn och ungdomar, 0-21 år, 2003-12-31. Procent

Kön Ålder	Sammanboende föräldrar					Ensamstående förälder					Uppgift saknas	Summa
	0	1	2	3+	Summa	0	1	2	3+	Summa		
Pojkar												
0 år	39	34	13	5	91	5	2	1	1	9	0	100
1 år	37	35	13	5	91	5	3	1	1	9	0	100
2 år	24	43	15	6	88	5	4	2	1	12	0	100
3 år	14	48	17	7	86	6	5	2	1	14	0	100
4 år	10	48	19	7	84	6	6	2	1	16	0	100
5 år	7	47	21	8	82	6	7	3	1	17	0	100
6 år	6	45	22	8	80	6	9	3	2	19	0	100
7 år	6	42	23	8	79	6	9	4	2	21	0	100
8 år	5	41	23	9	78	6	10	4	2	22	0	100
9 år	5	39	23	9	77	6	11	5	2	23	0	100
10 år	5	38	24	9	76	6	11	5	2	24	0	100
11 år	5	36	24	10	75	7	12	5	2	25	0	100
12 år	6	35	23	10	74	7	12	5	2	26	0	100
13 år	6	35	23	10	73	8	12	5	2	27	0	100
14 år	7	34	22	9	72	8	12	5	2	28	0	100
15 år	9	32	21	9	72	9	12	5	2	28	0	100
16 år	12	31	19	9	71	11	11	5	2	29	-	100
17 år	16	29	18	8	71	12	11	5	2	29	-	100
18 år	21	27	16	7	71	13	10	4	2	29	-	100
19 år	25	26	14	6	71	15	9	4	1	29	-	100
20 år	28	26	12	6	71	16	8	3	1	29	-	100
21 år	30	25	11	5	71	17	8	3	1	29	-	100
0-17 år	12	38	20	8	78	7	9	4	2	22	0	100
0-21 år	14	36	19	8	77	8	9	4	2	23	0	100

Källa: Registret över totalbefolkningen (RTB) 2003. Uppgifterna avser 2003-12-31.

Tabellen omfattar enbart hemmaboende barn som bor med minst en av sina biologiska/adoptivföräldrar.

Uppgift saknas = Barn i åldrarna 0-15 år som i folkbokföringsregistren noterats som ensamstående utan relation till någon annan i fastigheten. Vi har antagit att det rör sig om bokföringsfel och att dessa barn i själva verket är hemmaboende.

Tabell 4.7 a
Antal hemmaboende syskon, 0-21 år, efter ålder och kön.
Hemmaboende barn och ungdomar, 0-21 år, 2003-21-31. Antal

Alder	0	1	2	3	4	5	6	7+	Uppgift saknas	Samtliga
Båda könen										
0 år	43 740	36 060	13 712	3 759	1 130	417	141	106	165	99 230
1 år	40 566	37 004	13 663	3 793	1 156	458	151	132	156	97 079
2 år	27 886	43 373	15 276	4 456	1 295	483	170	153	112	93 204
3 år	18 767	49 048	17 395	4 819	1 516	556	190	179	144	92 614
4 år	14 016	49 667	19 199	5 181	1 565	585	243	149	154	90 759
5 år	12 052	49 943	21 343	5 597	1 649	626	225	194	139	91 768
6 år	11 383	49 633	22 683	6 030	1 787	638	243	210	167	92 774
7 år	11 633	50 364	25 359	6 781	2 017	701	266	211	166	97 498
8 år	11 947	53 210	28 681	7 821	2 175	797	294	219	189	105 333
9 år	12 701	56 951	31 748	8 734	2 515	825	316	240	196	114 226
10 år	13 324	58 229	33 707	9 723	2 627	940	330	253	224	119 357
11 år	14 686	60 172	35 711	10 105	2 830	930	339	259	259	125 291
12 år	16 180	60 639	36 183	10 483	2 798	936	339	251	256	128 065
13 år	18 036	60 405	35 841	10 264	2 960	985	359	269	265	129 384
14 år	19 272	56 068	32 937	9 561	2 709	967	342	239	313	122 408
15 år	21 777	52 950	30 780	9 387	2 623	909	341	259	355	119 381
16 år	25 550	47 638	26 755	8 051	2 397	865	300	237	-	111 793
17 år	30 703	43 706	23 701	7 223	2 192	736	276	240	-	108 777
18 år	34 733	38 090	19 800	6 135	1 795	627	235	194	-	101 609
19 år	33 536	29 971	14 425	4 282	1 296	432	196	144	-	84 282
20 år	28 206	21 710	9 499	2 840	856	278	116	75	-	63 580
21 år	22 688	15 788	6 684	1 791	507	195	72	72	-	47 797
1-5 år	113 287	229 035	86 876	23 846	7 181	2 708	979	807	705	465 424
6-12 år	91 854	389 198	214 072	59 677	16 749	5 767	2 127	1 643	1 457	782 544
13-17 år	115 338	260 767	150 014	44 486	12 881	4 462	1 618	1 244	933	591 743
18-21 år	119 163	105 559	50 408	15 048	4 454	1 532	619	485	-	297 268
0-17 år	364 219	915 060	464 674	131 768	37 941	13 354	4 865	3 800	3 260	1 938 941
0-21 år	483 382	1 020 619	515 082	146 816	42 395	14 886	5 484	4 285	3 260	2 236 209
Flickor										
0 år	21 136	17 536	6 647	1 786	562	211	70	61	83	48 092
1 år	19 757	18 062	6 653	1 872	594	238	70	60	86	47 392
2 år	13 595	21 069	7 429	2 197	639	230	77	69	47	45 352
3 år	9 070	23 816	8 533	2 287	722	251	103	85	67	44 934
4 år	6 794	24 211	9 414	2 575	748	287	140	79	73	44 321
5 år	5 827	24 243	10 276	2 727	811	290	107	90	75	44 446
6 år	5 626	24 213	10 955	2 899	872	330	117	100	75	45 187
7 år	5 659	24 788	12 340	3 313	965	353	144	110	78	47 750
8 år	5 819	25 983	13 794	3 737	1 085	430	151	115	92	51 206
9 år	6 199	27 929	15 497	4 269	1 273	397	153	127	108	55 952
10 år	6 524	28 567	16 254	4 835	1 348	472	171	130	112	58 413
11 år	7 162	29 511	17 056	4 907	1 382	457	184	120	119	60 898
12 år	7 875	29 623	17 352	5 015	1 377	468	171	132	132	62 145
13 år	8 735	29 644	17 307	4 890	1 448	506	189	147	138	63 004
14 år	9 397	27 270	15 839	4 650	1 390	497	174	119	162	59 498
15 år	10 605	25 840	14 688	4 467	1 310	457	169	125	174	57 835
16 år	12 474	23 399	12 935	3 945	1 177	439	149	122	-	54 640
17 år	14 752	21 379	11 241	3 499	1 055	354	135	111	-	52 526
18 år	16 466	18 130	9 469	2 938	895	300	114	93	-	48 405
19 år	15 120	13 604	6 481	1 865	565	214	98	68	-	38 015
20 år	11 890	9 145	3 902	1 108	343	126	60	36	-	26 610
21 år	9 110	6 306	2 596	729	188	70	31	22	-	19 052
0-17 år	177 006	447 083	224 210	63 870	18 758	6 667	2 474	1 902	1 621	943 591
0-21 år	229 592	494 268	246 658	70 510	20 749	7 377	2 777	2 121	1 621	1 075 673

Tabell 4.7 a (forts.)
Antal hemmaboende syskon, 0-21 år, efter ålder och kön.
Hemmaboende barn och ungdomar, 0-21 år, 2003-21-31. Antal

Alder	0	1	2	3	4	5	6	7+	Uppgift saknas	Samtliga
Pojkar										
0 år	22 604	18 524	7 065	1 973	568	206	71	45	82	51 138
1 år	20 809	18 942	7 010	1 921	562	220	81	72	70	49 687
2 år	14 291	22 304	7 847	2 259	656	253	93	84	65	47 852
3 år	9 697	25 232	8 862	2 532	794	305	87	94	77	47 680
4 år	7 222	25 456	9 785	2 606	817	298	103	70	81	46 438
5 år	6 225	25 700	11 067	2 870	838	336	118	104	64	47 322
6 år	5 757	25 420	11 728	3 131	915	308	126	110	92	47 587
7 år	5 974	25 576	13 019	3 468	1 052	348	122	101	88	49 748
8 år	6 128	27 227	14 887	4 084	1 090	367	143	104	97	54 127
9 år	6 502	29 022	16 251	4 465	1 242	428	163	113	88	58 274
10 år	6 800	29 662	17 453	4 888	1 279	468	159	123	112	60 944
11 år	7 524	30 661	18 655	5 198	1 448	473	155	139	140	64 393
12 år	8 305	31 016	18 831	5 468	1 421	468	168	119	124	65 920
13 år	9 301	30 761	18 534	5 374	1 512	479	170	122	127	66 380
14 år	9 875	28 798	17 098	4 911	1 319	470	168	120	151	62 910
15 år	11 172	27 110	16 092	4 920	1 313	452	172	134	181	61 546
16 år	13 076	24 239	13 820	4 106	1 220	426	151	115	-	57 153
17 år	15 951	22 327	12 460	3 724	1 137	382	141	129	-	56 251
18 år	18 267	19 960	10 331	3 197	900	327	121	101	-	53 204
19 år	18 416	16 367	7 944	2 417	731	218	98	76	-	46 267
20 år	16 316	12 565	5 597	1 732	513	152	56	39	-	36 970
21 år	13 578	9 482	4 088	1 062	319	125	41	50	-	28 745
0-17 år	187 213	467 977	240 464	67 898	19 183	6 687	2 391	1 898	1 639	995 350
0-21 år	253 790	526 351	268 424	76 306	21 646	7 509	2 707	2 164	1 639	1 160 536

Källa: Registret över totalbefolkningen (RTB) 2003. Uppgifterna avser 2003-12-31.

Tabellen omfattar enbart hemmaboende barn som bor med minst en av sina biologiska/adoptivföräldrar.

Uppgift saknas = Barn i åldrarna 0-15 år som i folkbokföringsregistren noterats som ensamstående utan relation till någon annan i fastigheten. I de flesta fall torde det vara fråga om bokföringsfel.

Tabell 4.7 b
Antal hemmaboende syskon, 0-21 år, efter ålder och kön.
Hemmaboende barn och ungdomar, 0-21 år, 2003-21-31. Procent

Alder	0	1	2	3	4	5	6	7+	Uppgift saknas	Samtliga
Båda könen										
0 år	44	36	14	4	1	0	0	0	0	100
1 år	42	38	14	4	1	0	0	0	0	100
2 år	30	47	16	5	1	1	0	0	0	100
3 år	20	53	19	5	2	1	0	0	0	100
4 år	15	55	21	6	2	1	0	0	0	100
5 år	13	54	23	6	2	1	0	0	0	100
6 år	12	53	24	6	2	1	0	0	0	100
7 år	12	52	26	7	2	1	0	0	0	100
8 år	11	51	27	7	2	1	0	0	0	100
9 år	11	50	28	8	2	1	0	0	0	100
10 år	11	49	28	8	2	1	0	0	0	100
11 år	12	48	29	8	2	1	0	0	0	100
12 år	13	47	28	8	2	1	0	0	0	100
13 år	14	47	28	8	2	1	0	0	0	100
14 år	16	46	27	8	2	1	0	0	0	100
15 år	18	44	26	8	2	1	0	0	0	100
16 år	23	43	24	7	2	1	0	0	-	100
17 år	28	40	22	7	2	1	0	0	-	100
18 år	34	37	19	6	2	1	0	0	-	100
19 år	40	36	17	5	2	1	0	0	-	100
20 år	44	34	15	4	1	0	0	0	-	100
21 år	47	33	14	4	1	0	0	0	-	100
1-5 år	24	49	19	5	2	1	0	0	0	100
6-12 år	12	50	27	8	2	1	0	0	0	100
13-17 år	19	44	25	8	2	1	0	0	0	100
18-21 år	40	36	17	5	1	1	0	0	-	100
0-17 år	19	47	24	7	2	1	0	0	0	100
0-21 år	22	46	23	7	2	1	0	0	0	100
Flickor										
0 år	44	36	14	4	1	0	0	0	0	100
1 år	42	38	14	4	1	1	0	0	0	100
2 år	30	46	16	5	1	1	0	0	0	100
3 år	20	53	19	5	2	1	0	0	0	100
4 år	15	55	21	6	2	1	0	0	0	100
5 år	13	55	23	6	2	1	0	0	0	100
6 år	12	54	24	6	2	1	0	0	0	100
7 år	12	52	26	7	2	1	0	0	0	100
8 år	11	51	27	7	2	1	0	0	0	100
9 år	11	50	28	8	2	1	0	0	0	100
10 år	11	49	28	8	2	1	0	0	0	100
11 år	12	48	28	8	2	1	0	0	0	100
12 år	13	48	28	8	2	1	0	0	0	100
13 år	14	47	27	8	2	1	0	0	0	100
14 år	16	46	27	8	2	1	0	0	0	100
15 år	18	45	25	8	2	1	0	0	0	100
16 år	23	43	24	7	2	1	0	0	-	100
17 år	28	41	21	7	2	1	0	0	-	100
18 år	34	37	20	6	2	1	0	0	-	100
19 år	40	36	17	5	1	1	0	0	-	100
20 år	45	34	15	4	1	0	0	0	-	100
21 år	48	33	14	4	1	0	0	0	-	100
0-17 år	19	47	24	7	2	1	0	0	0	100
0-21 år	21	46	23	7	2	1	0	0	0	100

Tabell 4.7 b (forts.)

**Antal hemmaboende syskon, 0-21 år, efter ålder och kön.
Hemmaboende barn och ungdomar, 0-21 år, 2003-21-31. Procent**

Ålder	0	1	2	3	4	5	6	7+	Uppgift saknas	Samtliga
Pojkar										
0 år	44	36	14	4	1	0	0	0	0	100
1 år	42	38	14	4	1	0	0	0	0	100
2 år	30	47	16	5	1	1	0	0	0	100
3 år	20	53	19	5	2	1	0	0	0	100
4 år	16	55	21	6	2	1	0	0	0	100
5 år	13	54	23	6	2	1	0	0	0	100
6 år	12	53	25	7	2	1	0	0	0	100
7 år	12	51	26	7	2	1	0	0	0	100
8 år	11	50	28	8	2	1	0	0	0	100
9 år	11	50	28	8	2	1	0	0	0	100
10 år	11	49	29	8	2	1	0	0	0	100
11 år	12	48	29	8	2	1	0	0	0	100
12 år	13	47	29	8	2	1	0	0	0	100
13 år	14	46	28	8	2	1	0	0	0	100
14 år	16	46	27	8	2	1	0	0	0	100
15 år	18	44	26	8	2	1	0	0	0	100
16 år	23	42	24	7	2	1	0	0	-	100
17 år	28	40	22	7	2	1	0	0	-	100
18 år	34	38	19	6	2	1	0	0	-	100
19 år	40	35	17	5	2	0	0	0	-	100
20 år	44	34	15	5	1	0	0	0	-	100
21 år	47	33	14	4	1	0	0	0	-	100
0-17 år	19	47	24	7	2	1	0	0	0	100
0-21 år	22	45	23	7	2	1	0	0	0	100

Källa: Registret över totalbefolkningen (RTB) 2003. Uppgifterna avser 2003-12-31.

Tabellen omfattar enbart hemmaboende barn som bor med minst en av sina biologiska/adoptivföräldrar.

Uppgift saknas = Barn i åldrarna 0-15 år som i folkbokföringsregistren noterats som ensamstående utan relation till någon annan i fastigheten. I de flesta fall torde det vara fråga om bokföringsfel.

Tabell 4.8
Barns familjeförhållanden och växelvis boende. Barn 10-18 år 2001/2002.

	Barnet bor med båda sina ursprungliga föräldrar	Barnet har separerade föräldrar			Övriga	Totalt
		Därav bor med med mamma	pappa	lika mycket med båda, "växelvis"		
Båda könen						
10-12 år	69	30	59	21	20	1 100
13-15 år	66	33	55	28	16	1 100
16-18 år	66	33	63	28	9	1 100
10-18 år	67	32	59	26	15	1 100
Sammanboende föräldrar	84	15	40	46	14	1 100
Ensamstående föräldrar	0	96	70	14	16	4 100
Pojkar						
10-12 år	70	30	60	20	21	0 100
13-15 år	65	34	55	25	20	0 100
16-18 år	68	31	58	34	7	1 100
10-18 år	68	32	58	26	17	1 100
Sammanboende föräldrar	83	16	38	47	15	1 100
Ensamstående förälder	0	97	71	11	17	3 100
Flickor						
10-12 år	69	29	58	23	19	2 100
13-15 år	66	31	55	32	13	2 100
16-18 år	63	36	68	22	10	1 100
10-18 år	66	32	60	26	14	2 100
Sammanboende föräldrar	84	14	43	44	13	2 100
Ensamstående föräldrar	0	95	69	16	15	5 100

Källa: SCB, Undersökningarna av levnadsförhållanden (ULF)

5. Separationer mellan föräldrar

Nästan 50 000 barn var under år 2003 med om att föräldrarna separerade.

Separationer blir mindre vanliga med barnets stigande ålder. Men trots detta blir det med tiden ändå allt fler som lever skilda från en av sina ursprungliga föräldrar. Risken för separation är betydligt högre i samboförhållanden än bland gifta. Det är dubbelt så vanligt att barn till sambor upplever en separation mellan föräldrarna som att barn till gifta gör det. År 2003 var 2,58 av 100 barn med gifta föräldrar med om en separation men 5,00 av barn med samboföräldrar (med barn).

Separationer per 100 barn med gifta och med samboföräldrar 2003

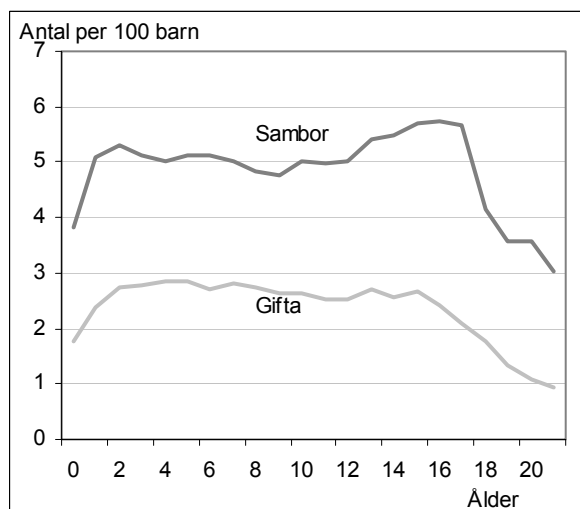

Källa: SCB, Registret över totalbefolkningen (RTB) 2003

Minskning av separationerna

Under de senaste åren har andelen separationer minskat, från 3,54 per 100 barn år 1999 till 3,27 år 2003. Det är framför allt de höga separationsfrekvenserna bland sambor med gemensamma barn som har minskat.

Separationer per 100 barn 1999–2003

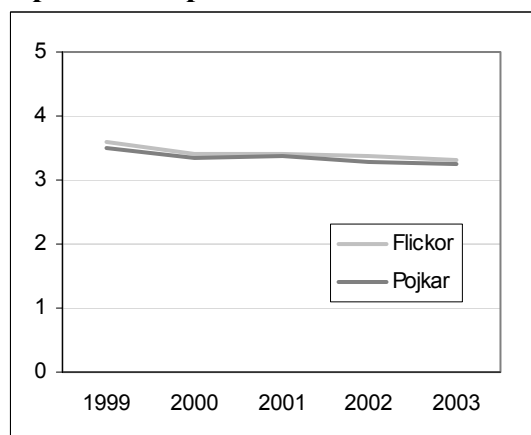

Källa: SCB, Registret över totalbefolkningen (RTB) 2003

Separation=isärflyttning

Separation definieras som isärflyttning mellan föräldrar eller andra vuxna i föräldrars ställe som barnen bor med. Det är alltså fråga om separation mellan boföräldrar. Oftast är boföräldrarna desamma som barnens biologiska föräldrar men kan även vara t.ex. mamma och styvpappa.

Föräldrar som varit folkbokförda tillsammans i slutet av året föres separationen (här 31 december 2002) men inte i slutet av året därpå (här 31 december 2003) räknas som isärflyttade. Isärflyttning är inte alltid detsamma som separation. Av olika skäl kan föräldrar under en tid vara tvungna att bo på olika håll. Därför sker en viss överskattning av antalet separationer. Å andra sidan inräknas inte separationer mellan nyföddas föräldrar och inte heller separationer mellan sambor som saknar gemensamma barn. Här sker i stället alltså en underskattning av antalet separationer.

Tidsserie 5**Föräldrarseparationer 1999-2003 efter barnets kön och föräldrarnas sammanboendeform.****Hemmaboende barn och ungdomar 0-17 år, 1999-2003.****Antal och antal separationer per 100 barn under resp. år.**

Kön Ålder	Barn med gifta föräldrar		Barn med samboföräldrar		Separationer per 100 barn bland		
	Antal barn	Antal barn vars föräldrar separerat	Antal barn	Antal barn vars föräldrar separerat	Gifta föräldrar	Sambo- föräldrar	Samtliga
1999							
Båda könen	1 154 954	32394	387 749	22 179	2,80	5,72	3,54
Flickor	561 675	15 976	188 835	10 935	2,84	5,79	3,59
Pojkar	593 279	16 418	198 914	11 244	2,77	5,65	3,49
2000							
Båda könen	1 130 804	30 246	395 844	21 198	2,68	5,36	3,37
Flickor	549 888	14 916	192 489	10 345	2,71	5,37	3,40
Pojkar	580 916	15 330	203 355	10 853	2,64	5,34	3,34
2001							
Båda könen	1 117 512	30 098	405 574	21 495	2,69	5,30	3,39
Flickor	543 596	14 742	197 146	10 481	2,71	5,32	3,41
Pojkar	573 916	15 356	208 428	11 014	2,68	5,28	3,37
2002							
Båda könen	1 099 676	29 374	417 209	21 166	2,67	5,07	3,33
Flickor	534 894	14 593	202 698	10 447	2,73	5,15	3,39
Pojkar	564 782	14 781	214 511	10 719	2,62	5,00	3,27
2003							
Båda könen	1 085 458	28 038	430 196	21 527	2,58	5,00	3,27
Flickor	527 456	13 858	209 021	10 441	2,63	5,00	3,30
Pojkar	558 002	14 180	221 175	11 086	2,54	5,01	3,24

Källa: Registret över totalbefolkningen (RTB). Uppgifterna avser 31 december respektive år.

Separation: Som separerade ett visst år räknas personer som var folkbokförda på olika adresser 31/12 det året men var boföräldrar folkbokförda på samma adress 31/12 året innan och där ingen av dem avlidit under året. I de fall bägge boföräldrarna emigrerat har de räknats som alltjämt sammanboende.

Tabell 5.1

Föräldraseparationer under år 2003 efter barnets kön och ålder samt föräldrarnas sammanboendeform. Hemmaboende barn och ungdomar 0-21 år, 2002-12-31. Antal och antal separationer per 100 barn

Kön Ålder (2002)	Barn med gifta föräldrar		Barn med samboföräldrar		Separationer per 100 barn bland		
	Antal barn (2002)	Antal barn vars föräldrar separerat 2003	Antal barn (2002)	Antal barn vars föräldrar separerat 2003	Gifta föräldrar	Sambo- föräldrar	Samtliga
Båda könen							
0 år	42 835	760	43 821	1 669	1,77	3,81	2,80
1 år	44 970	1 070	38 385	1 957	2,38	5,10	3,63
2 år	46 755	1 288	34 169	1 815	2,75	5,31	3,83
3 år	47 574	1 320	29 572	1 518	2,77	5,13	3,68
4 år	49 159	1 398	27 259	1 372	2,84	5,03	3,62
5 år	50 259	1 432	25 194	1 296	2,85	5,14	3,62
6 år	52 873	1 437	25 011	1 278	2,72	5,11	3,49
7 år	57 687	1 617	25 209	1 269	2,80	5,03	3,48
8 år	63 497	1 734	24 896	1 207	2,73	4,85	3,33
9 år	66 507	1 749	24 596	1 168	2,63	4,75	3,20
10 år	70 505	1 859	24 097	1 207	2,64	5,01	3,24
11 år	72 837	1 852	22 586	1 123	2,54	4,97	3,12
12 år	74 168	1 883	21 044	1 057	2,54	5,02	3,09
13 år	72 460	1 959	16 830	913	2,70	5,42	3,22
14 år	71 867	1 844	14 778	812	2,57	5,49	3,07
15 år	68 367	1 826	12 358	705	2,67	5,70	3,14
16 år	67 291	1 628	11 008	630	2,42	5,72	2,88
17 år	65 847	1 382	9 383	531	2,10	5,66	2,54
18 år	61 406	1 083	7 810	325	1,76	4,16	2,03
19 år	52 298	707	6 191	221	1,35	3,57	1,59
20 år	41 068	443	4 483	161	1,08	3,59	1,33
21 år	30 774	288	3 204	97	0,94	3,03	1,13
1-5 år	238 717	6 508	154 579	7 958	2,73	5,15	3,68
6-12 år	458 074	12 131	167 439	8 309	2,65	4,96	3,27
13-17 år	345 832	8 639	64 357	3 591	2,50	5,58	2,98
18-21 år	185 546	2 521	21 688	804	1,36	3,71	1,60
0-17 år	1 085 458	28 038	430 196	21 527	2,58	5,00	3,27
0-21 år	1 271 004	30 559	451 884	22 331	2,40	4,94	3,07
Åldersstandardiserade tal							
0-17 år	2,58	5,11	.
Flickor							
0 år	20 722	356	21 386	796	1,72	3,72	2,74
1 år	21 931	526	18 532	953	2,40	5,14	3,66
2 år	22 679	637	16 654	851	2,81	5,11	3,78
3 år	23 357	665	14 363	729	2,85	5,08	3,70
4 år	23 782	669	13 224	680	2,81	5,14	3,65
5 år	24 551	692	12 118	590	2,82	4,87	3,50
6 år	25 926	684	12 202	613	2,64	5,02	3,40
7 år	28 018	806	12 234	635	2,88	5,19	3,58
8 år	31 184	815	12 163	566	2,61	4,65	3,19
9 år	32 648	866	12 025	582	2,65	4,84	3,24
10 år	34 138	912	11 754	605	2,67	5,15	3,31
11 år	35 158	919	11 015	559	2,61	5,07	3,20
12 år	35 981	958	10 206	532	2,66	5,21	3,23
13 år	35 152	991	8 299	448	2,82	5,40	3,31
14 år	34 815	914	7 067	410	2,63	5,80	3,16
15 år	33 292	932	5 980	354	2,80	5,92	3,27
16 år	32 508	820	5 294	293	2,52	5,53	2,94
17 år	31 614	696	4 505	245	2,20	5,44	2,61
18 år	29 319	471	3 684	140	1,61	3,80	1,85
19 år	23 581	281	2 791	88	1,19	3,15	1,40
20 år	17 312	176	1 868	56	1,02	3,00	1,21
21 år	12 397	110	1 230	41	0,89	3,33	1,11
0-17 år	527 456	13 858	209 021	10 441	2,63	5,00	3,30
0-21 år	610 065	14 896	218 594	10 766	2,44	4,93	3,10

Tabell 5.1 (forts.)

Föräldraseparationer under år 2003 efter barnets kön och ålder samt föräldrarnas sammanboendeform. Hemmaboende barn och ungdomar 0-21 år, 2002-12-31. Antal och antal separationer per 100 barn

Kön Ålder (2002)	Barn med gifta föräldrar		Barn med samboföräldrar		Separationer per 100 barn bland		
	Antal barn (2002)	Antal barn vars föräldrar separerat 2003	Antal barn (2002)	Antal barn vars föräldrar separerat 2003	Gifta föräldrar	Sambo- föräldrar	Samtliga
Pojkar							
0 år	22 113	404	22 435	873	1,83	3,89	2,87
1 år	23 039	544	19 853	1 004	2,36	5,06	3,61
2 år	24 076	651	17 515	964	2,70	5,50	3,88
3 år	24 217	655	15 209	789	2,70	5,19	3,66
4 år	25 377	729	14 035	692	2,87	4,93	3,61
5 år	25 708	740	13 076	706	2,88	5,40	3,73
6 år	26 947	753	12 809	665	2,79	5,19	3,57
7 år	29 669	811	12 975	634	2,73	4,89	3,39
8 år	32 313	919	12 733	641	2,84	5,03	3,46
9 år	33 859	883	12 571	586	2,61	4,66	3,16
10 år	36 367	947	12 343	602	2,60	4,88	3,18
11 år	37 679	933	11 571	564	2,48	4,87	3,04
12 år	38 187	925	10 838	525	2,42	4,84	2,96
13 år	37 308	968	8 531	465	2,59	5,45	3,13
14 år	37 052	930	7 711	402	2,51	5,21	2,98
15 år	35 075	894	6 378	351	2,55	5,50	3,00
16 år	34 783	808	5 714	337	2,32	5,90	2,83
17 år	34 233	686	4 878	286	2,00	5,86	2,49
18 år	32 087	612	4 126	185	1,91	4,48	2,20
19 år	28 717	426	3 400	133	1,48	3,91	1,74
20 år	23 756	267	2 615	105	1,12	4,02	1,41
21 år	18 377	178	1 974	56	0,97	2,84	1,15
0-17 år	558 002	14 180	221 175	11 086	2,54	5,01	3,24
0-21 år	660 939	15 663	233 290	11 565	2,37	4,96	3,04

Källa: Registret över totalbefolkningen (RTB) 2003 och 2002. Uppgifterna avser 31 december respektive år.

Separation = Som separerade år 2003 räknas boföräldrar som var folkbokförda på samma adress 2002-12-31 men på olika adresser 2003-12-31 och där ingen av boföräldrarna avlidit under året. I de fall bägge boföräldrarna emigrerat har de räknats som alltjämt sammanboende.

Familjetyp och separationer

Tabell 5.2

Föräldraseparationer under år 2003 efter barnets kön och ålder samt familjetyp och föräldrarnas sammanboendeform. Hemmaboende barn och ungdomar, 0-21 år, 2002-12-31.

Antal separationer per 100 barn

Ålder (2002)	Traditionella kärnfamiljer			Ombildade familjer			Samtliga
	Gifta	Sambor	Samtliga	Gifta	Sambor	Samtliga	
Båda könen							
0 år	1,54	3,58	2,53	4,55	5,13	4,93	2,80
1 år	2,17	4,86	3,37	4,93	6,69	5,96	3,64
2 år	2,51	4,85	3,47	5,47	8,29	7,01	3,84
3 år	2,48	4,70	3,30	6,13	7,92	7,03	3,68
4 år	2,56	4,57	3,25	6,17	8,10	7,09	3,63
5 år	2,60	4,61	3,25	5,58	8,56	6,91	3,62
6 år	2,40	4,57	3,07	6,09	8,32	7,08	3,49
7 år	2,48	4,49	3,06	6,30	7,94	7,02	3,49
8 år	2,45	4,44	2,99	5,54	7,08	6,17	3,33
9 år	2,36	4,20	2,83	5,29	7,38	6,13	3,21
10 år	2,29	4,51	2,81	5,91	7,20	6,41	3,25
11 år	2,25	4,40	2,72	5,34	7,22	6,07	3,13
12 år	2,23	4,46	2,67	5,34	7,12	5,99	3,09
13 år	2,35	4,91	2,77	6,07	7,13	6,45	3,23
14 år	2,22	4,93	2,62	5,99	7,29	6,44	3,08
15 år	2,37	5,08	2,73	5,59	7,75	6,26	3,14
16 år	2,15	5,06	2,50	5,18	7,70	5,96	2,90
17 år	1,86	5,31	2,23	4,64	6,79	5,24	2,56
18 år	1,60	4,03	1,84	3,44	4,62	3,73	2,03
19 år	1,27	3,70	1,49	2,24	3,11	2,45	1,59
20 år	0,96	3,51	1,18	2,39	3,90	2,72	1,33
21 år	0,87	3,11	1,05	1,79	2,69	1,99	1,13
1-5 år	2,47	4,74	3,33	5,67	7,84	6,79	3,68
6-12 år	2,34	4,44	2,87	5,64	7,44	6,37	3,27
13-17 år	2,20	5,03	2,58	5,53	7,34	6,11	2,99
18-21 år	1,24	3,69	1,47	2,63	3,78	2,90	1,60
0-17 år	2,29	4,54	2,89	5,57	7,33	6,31	3,28
0-21 år	2,14	4,50	2,72	5,17	7,11	5,95	3,08
Åldersstandardiserade tal							
0-17 år	2,29	4,63	2,89	5,57	7,41	6,33	.
Flickor							
0 år	1,50	3,49	2,47	4,41	5,07	4,85	2,74
1 år	2,22	5,01	3,46	4,65	6,02	5,45	3,66
2 år	2,54	4,59	3,38	5,84	8,38	7,24	3,79
3 år	2,54	4,67	3,32	6,32	7,72	7,02	3,70
4 år	2,48	4,69	3,24	6,63	8,15	7,35	3,65
5 år	2,59	4,37	3,16	5,47	8,13	6,66	3,50
6 år	2,28	4,49	2,96	6,42	8,06	7,15	3,40
7 år	2,58	4,47	3,12	6,03	8,96	7,31	3,59
8 år	2,36	4,33	2,88	5,13	6,40	5,65	3,19
9 år	2,41	4,15	2,85	5,01	8,18	6,28	3,25
10 år	2,30	4,64	2,85	6,14	7,32	6,61	3,31
11 år	2,28	4,59	2,78	5,73	6,89	6,19	3,21
12 år	2,33	4,59	2,78	5,51	7,48	6,23	3,23
13 år	2,45	4,86	2,86	6,25	7,17	6,58	3,32
14 år	2,35	5,00	2,73	5,42	8,24	6,39	3,18
15 år	2,50	5,17	2,85	5,75	8,38	6,56	3,29
16 år	2,26	5,02	2,59	5,17	7,05	5,75	2,95
17 år	1,98	5,18	2,32	4,56	6,36	5,05	2,62
18 år	1,46	3,59	1,66	3,17	4,52	3,51	1,85
19 år	1,13	3,32	1,33	1,93	2,53	2,08	1,40
20 år	0,92	3,14	1,11	2,20	2,43	2,25	1,21
21 år	0,81	3,30	1,00	1,99	3,49	2,31	1,11
0-17 år	2,34	4,52	2,92	5,59	7,35	6,34	3,31
0-21 år	2,17	4,47	2,74	5,22	7,14	5,99	3,10

Tabell 5.2 (forts.)

Föräldraseparationer under år 2003 efter barnets kön och ålder samt familjetyp och föräldrarnas sammanboendeform. Hemmaboende barn och ungdomar 0-21 år, 2002-12-31. Antal separationer per 100 barn

Ålder (2002)	Traditionella kärnfamiljer			Ombildade familjer			Samtliga
	Gifta	Sambor	Samtliga	Gifta	Sambor	Samtliga	
Pojkar							
0 år	1,58	3,67	2,60	4,67	5,18	5,01	2,87
1 år	2,12	4,72	3,29	5,18	7,32	6,42	3,61
2 år	2,49	5,09	3,55	5,12	8,2	6,78	3,89
3 år	2,42	4,73	3,28	5,94	8,11	7,03	3,67
4 år	2,63	4,46	3,26	5,72	8,05	6,83	3,61
5 år	2,61	4,84	3,34	5,67	8,94	7,14	3,73
6 år	2,52	4,64	3,17	5,78	8,58	7,00	3,58
7 år	2,38	4,51	3,00	6,56	6,95	6,73	3,40
8 år	2,54	4,55	3,08	5,93	7,76	6,67	3,47
9 år	2,31	4,25	2,81	5,56	6,61	5,98	3,17
10 år	2,28	4,38	2,78	5,68	7,09	6,23	3,19
11 år	2,22	4,24	2,66	4,98	7,56	5,95	3,05
12 år	2,13	4,33	2,57	5,18	6,76	5,75	2,97
13 år	2,26	4,96	2,70	5,89	7,1	6,32	3,14
14 år	2,10	4,86	2,52	6,54	6,36	6,48	2,98
15 år	2,25	4,99	2,62	5,43	7,15	5,98	3,00
16 år	2,04	5,10	2,41	5,20	8,31	6,15	2,84
17 år	1,75	5,44	2,15	4,72	7,19	5,40	2,50
18 år	1,73	4,42	2,00	3,68	4,7	3,93	2,20
19 år	1,39	4,01	1,63	2,47	3,57	2,72	1,74
20 år	1,00	3,78	1,24	2,53	4,88	3,04	1,41
21 år	0,91	2,99	1,09	1,67	2,23	1,79	1,15
0-17 år	2,25	4,56	2,87	5,55	7,31	6,29	3,25
0-21 år	2,10	4,53	2,70	5,14	7,08	5,91	3,05

Källa: Registret över totalbefolkningen (RTB) 2003 och 2002. Uppgifterna avser 31 december respektive år.

Separation = Som separerade 2003 räknas boföräldrar som var folkbokförda på samma adress 2002-12-31 men på olika adresser 2003-12-31 och där ingen av boföräldrarna avlidit under året. I de fall bägge boföräldrarna emigrerat har de räknats som alltfjämt sammanboende.

Åldersstandardisering med åldersfördelning som gäller hela populationen barn

Vårdnadsform efter separationen

Tabell 5.3 a

Gemensam och ensam vårdnad i slutet av mars 2004 för gemensamma barn till par som separerat år 2003 fördelat efter barnets ålder och kön samt föräldrarnas tidigare sammanboendeform. Hemmaboende barn och ungdomar 0-16 år, 2002-12-31. Antal

Ålder (2002) Kön	Giftna föräldrar			Samboföräldrar			Samtliga	
	Gemensam vårdnad	Ensam vårdnad		Gemensam vårdnad	Ensam vårdnad			
		Mor	Far		Mor	Far		
Båda könen								
0 år	678	53	2	733	1 483	125	-	1 608
1 år	982	63	5	1 050	1 840	98	2	1 940
2 år	1 211	46	3	1 260	1 702	91	3	1 796
3 år	1 220	38	3	1 261	1 377	89	6	1 472
4 år	1 265	49	7	1 321	1 212	97	3	1 312
5 år	1 284	48	6	1 338	1 117	82	5	1 204
6 år	1 256	38	6	1 300	1 063	99	5	1 167
7 år	1 387	36	9	1 432	1 037	95	3	1 135
8 år	1 504	36	10	1 550	967	88	2	1 057
9 år	1 475	40	3	1 518	903	74	2	979
10 år	1 520	35	7	1 562	889	86	7	982
11 år	1 518	34	4	1 556	767	109	3	879
12 år	1 477	56	5	1 538	576	223	3	802
13 år	1 528	51	8	1 587	501	179	1	681
14 år	1 424	42	4	1 470	418	159	5	582
15 år	1 428	48	2	1 478	365	131	2	498
16 år	954	28	7	989	238	94	2	334
0 år	678	53	2	733	1 483	125	-	1 608
1-5 år	5 962	244	24	6 230	7 248	457	19	7 724
6-12 år	10 137	275	44	10 456	6 202	774	25	7 001
13-16 år	5 334	169	21	5 524	1 522	563	10	2 095
0-16 år	22 111	741	91	22 943	16 455	1 919	54	18 428
Flickor								
0 år	319	22	-	341	706	61	-	767
1 år	484	31	3	518	896	49	1	946
2 år	601	22	1	624	794	46	2	842
3 år	615	23	1	639	667	40	2	709
4 år	607	14	4	625	595	51	2	648
5 år	621	22	4	647	505	41	4	550
6 år	590	16	4	610	503	51	2	556
7 år	701	19	6	726	518	46	1	565
8 år	709	21	4	734	462	36	1	499
9 år	737	15	2	754	434	44	-	478
10 år	731	21	4	756	437	53	3	493
11 år	750	14	1	765	387	48	2	437
12 år	753	30	1	784	285	120	2	407
13 år	774	19	4	797	244	89	-	333
14 år	714	31	2	747	197	85	-	282
15 år	732	25	1	758	174	71	1	246
16 år	475	16	3	494	118	40	-	158
0-16 år	10 913	361	45	11 319	7 922	971	23	8 916

Tabell 5.3 a (forts.)

Gemensam och ensam vårdnad i slutet av mars 2004 för gemensamma barn till par som separerat år 2003 fördelat efter barnets ålder och kön samt föräldrarnas tidigare sammanboendeform. Hemmaboende barn och ungdomar 0-16 år, 2002-12-31. Antal

Alder (2002) Kön	Giftna föräldrar			Samtliga	Samboföräldrar			Samtliga
	Gemensam vårdnad	Ensam vårdnad			Gemensam vårdnad	Ensam vårdnad		
		Mor	Far			Mor	Far	
Pojkar								
0 år	359	31	2	392	777	64	-	841
1 år	498	32	2	532	944	49	1	994
2 år	610	24	2	636	908	45	1	954
3 år	605	15	2	622	710	49	4	763
4 år	658	35	3	696	617	46	1	664
5 år	663	26	2	691	612	41	1	654
6 år	666	22	2	690	560	48	3	611
7 år	686	17	3	706	519	49	2	570
8 år	795	15	6	816	505	52	1	558
9 år	738	25	1	764	469	30	2	501
10 år	789	14	3	806	452	33	4	489
11 år	768	20	3	791	380	61	1	442
12 år	724	26	4	754	291	103	1	395
13 år	754	32	4	790	257	90	1	348
14 år	710	11	2	723	221	74	5	300
15 år	696	23	1	720	191	60	1	252
16 år	479	12	4	495	120	54	2	176
0-16 år	11 198	380	46	11 624	8533	948	31	9 512

Källa: Register över totalbefolkningen (RTB) 2002, 2003 och 2004. Uppgifterna avser 31 december 2002 och 2003 samt 31 mars 2004.

Tabell 5.3 b

Gemensam och ensam vårdnad i slutet av mars 2004 för gemensamma barn till par som separerat år 2003 fördelat efter barnets ålder och kön samt föräldrarnas tidigare sammanboendeform. Hemmaboende barn och ungdomar 0-16 år, 2002-12-31. Procent

Ålder (2002) Kön	Giftna föräldrar			Samtliga	Samboföräldrar			Samtliga
	Gemensam vårdnad	Ensam vårdnad			Gemensam vårdnad	Ensam vårdnad		
		Mor	Far			Mor	Far	
Båda könen								
0 år	92	7	0	100	92	8	.	100
1 år	94	6	0	100	95	5	0	100
2 år	96	4	0	100	95	5	0	100
3 år	97	3	0	100	94	6	0	100
4 år	96	4	1	100	92	7	0	100
5 år	96	4	0	100	93	7	0	100
6 år	97	3	0	100	91	8	0	100
7 år	97	3	1	100	91	8	0	100
8 år	97	2	1	100	91	8	0	100
9 år	97	3	0	100	92	8	0	100
10 år	97	2	0	100	91	9	1	100
11 år	98	2	0	100	87	12	0	100
12 år	96	4	0	100	72	28	0	100
13 år	96	3	1	100	74	26	0	100
14 år	97	3	0	100	72	27	1	100
15 år	97	3	0	100	73	26	0	100
16 år	96	3	1	100	71	28	1	100
0 år	92	7	0	100	92	8	.	100
1-5 år	96	4	0	100	94	6	0	100
6-12 år	97	3	0	100	89	11	0	100
13-16 år	97	3	0	100	73	27	0	100
0-16 år	96	3	0	100	89	10	0	100
Flickor								
0 år	94	6	.	100	92	8	.	100
1 år	93	6	1	100	95	5	0	100
2 år	96	4	0	100	94	5	0	100
3 år	96	4	0	100	94	6	0	100
4 år	97	2	1	100	92	8	0	100
5 år	96	3	1	100	92	7	1	100
6 år	97	3	1	100	90	9	0	100
7 år	97	3	1	100	92	8	0	100
8 år	97	3	1	100	93	7	0	100
9 år	98	2	0	100	91	9	.	100
10 år	97	3	1	100	89	11	1	100
11 år	98	2	0	100	89	11	0	100
12 år	96	4	0	100	70	29	0	100
13 år	97	2	1	100	73	27	.	100
14 år	96	4	0	100	70	30	.	100
15 år	97	3	0	100	71	29	0	100
16 år	96	3	1	100	75	25	.	100
0-16 år	96	3	0	100	89	11	0	100

Tabell 5.3 b (forts.)

Gemensam och ensam vårdnad i slutet av mars 2004 för gemensamma barn till par som separerat år 2003 fördelat efter barnets ålder och kön samt föräldrarnas tidigare sammanboendeform. Hemmaboende barn och ungdomar 0-16 år, 2002-12-31. Procent

Ålder (2002) Kön	Giftna föräldrar			Samtliga	Samboföräldrar			Samtliga
	Gemensam vårdnad	Ensam vårdnad			Gemensam vårdnad	Ensam vårdnad		
		Mor	Far			Mor	Far	
Pojkar								
0 år	92	8	1	100	92	8	.	100
1 år	94	6	0	100	95	5	0	100
2 år	96	4	0	100	95	5	0	100
3 år	97	2	0	100	93	6	1	100
4 år	95	5	0	100	93	7	0	100
5 år	96	4	0	100	94	6	0	100
6 år	97	3	0	100	92	8	0	100
7 år	97	2	0	100	91	9	0	100
8 år	97	2	1	100	91	9	0	100
9 år	97	3	0	100	94	6	0	100
10 år	98	2	0	100	92	7	1	100
11 år	97	3	0	100	86	14	0	100
12 år	96	3	1	100	74	26	0	100
13 år	95	4	1	100	74	26	0	100
14 år	98	2	0	100	74	25	2	100
15 år	97	3	0	100	76	24	0	100
16 år	97	2	1	100	68	31	1	100
0-16 år	96	3	0	100	90	10	0	100

Källa: Registret över totalbefolkningen (RTB) 2002, 2003 och 2004. Uppgifterna avser 31 december 2002 och 2003 samt 31 mars 2004.

Bor skild från en av föräldrarna

Tabell 5.4 a

Boende bland barn som lever skilda från minst en av sina ursprungliga föräldrar efter kön och ålder. Hemmaboende barn 0-17 år, 2003-12-31. Antal

Kön Ålder	Barnet bor med mor			Barnet bor med far			Övriga	Samtliga
	Ensam- stående mor	Mor och styvfar	Summa	Ensam- stående far	Far och styvmor	Summa		
Båda könen								
0 år	8 703	847	9 550	321	2	323	89	9 962
1 år	8 504	167	8 671	516	12	528	193	9 392
2 år	10 076	274	10 350	940	28	968	150	11 468
3 år	11 746	599	12 345	1 326	38	1 364	167	13 876
4 år	12 807	1 023	13 830	1 683	107	1 790	202	15 822
5 år	13 935	1 500	15 435	2 071	190	2 261	236	17 932
6 år	15 305	2 288	17 593	2 552	280	2 832	254	20 679
7 år	17 060	3 147	20 207	3 021	401	3 422	346	23 975
8 år	19 500	4 057	23 557	3 466	559	4 025	386	27 968
9 år	22 042	5 067	27 109	4 155	791	4 946	441	32 496
10 år	23 850	6 177	30 027	4 657	984	5 641	511	36 179
11 år	25 859	7 239	33 098	5 362	1 187	6 549	632	40 279
12 år	27 221	8 005	35 226	5 823	1 339	7 162	729	43 117
13 år	28 459	8 527	36 986	6 210	1 553	7 763	816	45 565
14 år	27 442	8 218	35 660	6 281	1 523	7 804	810	44 274
15 år	26 789	7 835	34 624	6 425	1 643	8 068	931	43 623
16 år	25 573	7 216	32 789	6 476	1 642	8 118	933	41 840
17 år	24 988	7 037	32 025	6 656	1 625	8 281	934	41 240
1-5 år	57 068	3 563	60 631	6 536	375	6 911	948	68 490
6-12 år	150 837	35 980	186 817	29 036	5 541	34 577	3 299	224 693
13-17 år	133 251	38 833	172 084	32 048	7 986	40 034	4 424	216 542
0-17 år	349 859	79 223	429 082	67 941	13 904	81 845	8 760	519 687
Flickor								
0 år	4 193	415	4 608	158	2	160	41	4 809
1 år	4 154	85	4 239	254	10	264	123	4 626
2 år	5 014	136	5 150	446	18	464	66	5 680
3 år	5 675	284	5 959	594	18	612	79	6 650
4 år	6 288	517	6 805	780	46	826	94	7 725
5 år	6 841	728	7 569	920	80	1 000	119	8 688
6 år	7 539	1 156	8 695	1 138	122	1 260	129	10 084
7 år	8 454	1 592	10 046	1 343	191	1 534	171	11 751
8 år	9 652	2 032	11 684	1 600	263	1 863	192	13 739
9 år	10 867	2 586	13 453	1 832	348	2 180	200	15 833
10 år	11 781	3 086	14 867	2 039	451	2 490	238	17 595
11 år	12 922	3 605	16 527	2 366	521	2 887	294	19 708
12 år	13 702	4 086	17 788	2 481	565	3 046	320	21 154
13 år	14 432	4 302	18 734	2 678	654	3 332	374	22 440
14 år	13 802	4 181	17 983	2 616	584	3 200	387	21 570
15 år	13 517	3 941	17 458	2 728	729	3 457	454	21 369
16 år	13 117	3 683	16 800	2 775	694	3 469	480	20 749
17 år	12 609	3 519	16 128	2 780	645	3 425	462	20 015
0-17 år	174 559	39 934	214 493	29 528	5 941	35 469	4 223	254 185

Tabell 5.4 a (forts.)

Boende bland barn som lever skilda från minst en av sina ursprungliga föräldrar efter kön och ålder. Hemmaboende barn, 0-17 år, 2003-12-31. Antal

Kön Ålder	Barnet bor med mor			Barnet bor med far			Övriga	Samtliga
	Ensam- stående mor	Mor och styvfar	Summa	Ensam- stående far	Far och styvmor	Summa		
Pojkar								
0 år	4 510	432	4 942	163	-	163	48	5 153
1 år	4 350	82	4 432	262	2	264	70	4 766
2 år	5 062	138	5 200	494	10	504	84	5 788
3 år	6 071	315	6 386	732	20	752	88	7 226
4 år	6 519	506	7 025	903	61	964	108	8 097
5 år	7 094	772	7 866	1 151	110	1 261	117	9 244
6 år	7 766	1 132	8 898	1 414	158	1 572	125	10 595
7 år	8 606	1 555	10 161	1 678	210	1 888	175	12 224
8 år	9 848	2 025	11 873	1 866	296	2 162	194	14 229
9 år	11 175	2 481	13 656	2 323	443	2 766	241	16 663
10 år	12 069	3 091	15 160	2 618	533	3 151	273	18 584
11 år	12 937	3 634	16 571	2 996	666	3 662	338	20 571
12 år	13 519	3 919	17 438	3 342	774	4 116	409	21 963
13 år	14 027	4 225	18 252	3 532	899	4 431	442	23 125
14 år	13 640	4 037	17 677	3 665	939	4 604	423	22 704
15 år	13 272	3 894	17 166	3 697	914	4 611	477	22 254
16 år	12 456	3 533	15 989	3 701	948	4 649	453	21 091
17 år	12 379	3 518	15 897	3 876	980	4 856	472	21 225
0-17 år	175 300	39 289	214 589	38 413	7 963	46 376	4 537	265 502

Källa: Registret över totalbefolkningen (RTB) 2003. Uppgifterna avser 2003-12-31.

Med ursprungliga föräldrar menas biologiska föräldrar eller, för adoptivbarn, adoptivföräldrar.

Familjer där mor och styvfar respektive far och styvmor är sambor ingår endast i de fall det finns gemensamma barn.

Övriga = Barn som bor med annan person som är i föräldrars ställe (ej biologisk/adoptivförälder).

Tabell 5.4 b
Boende bland barn som lever skilda från minst en av sina ursprungliga föräldrar
efter kön och ålder. Hemmaboende barn, 0-17 år, 2003-12-31. Procent

Kön Ålder	Barnet bor med mor			Barnet bor med far			Övriga	Samtliga
	Ensam- stående mor	Mor och styvfar	Summa	Ensam- stående far	Far och styvmor	Summa		
Båda könen								
0 år	87	9	96	3	0	3	1	100
1 år	91	2	92	5	0	6	2	100
2 år	88	2	90	8	0	8	1	100
3 år	85	4	89	10	0	10	1	100
4 år	81	6	87	11	1	11	1	100
5 år	78	8	86	12	1	13	1	100
6 år	74	11	85	12	1	14	1	100
7 år	71	13	84	13	2	14	1	100
8 år	70	15	84	12	2	14	1	100
9 år	68	16	83	13	2	15	1	100
10 år	66	17	83	13	3	16	1	100
11 år	64	18	82	13	3	16	2	100
12 år	63	19	82	14	3	17	2	100
13 år	62	19	81	14	3	17	2	100
14 år	62	19	81	14	3	18	2	100
15 år	61	18	79	15	4	18	2	100
16 år	61	17	78	15	4	19	2	100
17 år	61	17	78	16	4	20	2	100
1-5 år	83	5	89	10	1	10	1	100
6-12 år	67	16	83	13	2	15	1	100
13-17 år	62	18	79	15	4	18	2	100
0-17 år	67	15	83	13	3	16	2	100
Flickor								
0 år	87	9	96	3	0	3	1	100
1 år	90	2	92	5	0	6	3	100
2 år	88	2	91	8	0	8	1	100
3 år	85	4	90	9	0	9	1	100
4 år	81	7	88	10	1	11	1	100
5 år	79	8	87	11	1	12	1	100
6 år	75	11	86	11	1	12	1	100
7 år	72	14	85	11	2	13	1	100
8 år	70	15	85	12	2	14	1	100
9 år	69	16	85	12	2	14	1	100
10 år	67	18	84	12	3	14	1	100
11 år	66	18	84	12	3	15	1	100
12 år	65	19	84	12	3	14	2	100
13 år	64	19	83	12	3	15	2	100
14 år	64	19	83	12	3	15	2	100
15 år	63	18	82	13	3	16	2	100
16 år	63	18	81	13	3	17	2	100
17 år	63	18	81	14	3	17	2	100
0-17 år	69	16	84	12	2	14	2	100

Tabell 5.4 b (forts.)

Boende bland barn som lever skilda från minst en av sina ursprungliga föräldrar efter kön och ålder. Hemmaboende barn 0-17 år, 2003-12-31. Procent

Kön Ålder	Barnet bor med mor			Barnet bor med far			Övriga	Samtliga
	Ensam- stående mor	Mor och styvfar	Summa	Ensam- stående far	Far och styvmor	Summa		
Pojkar								
0 år	88	8	96	3	-	3	1	100
1 år	91	2	93	5	0	6	1	100
2 år	87	2	90	9	0	9	1	100
3 år	84	4	88	10	0	10	1	100
4 år	81	6	87	11	1	12	1	100
5 år	77	8	85	12	1	14	1	100
6 år	73	11	84	13	1	15	1	100
7 år	70	13	83	14	2	15	1	100
8 år	69	14	83	13	2	15	1	100
9 år	67	15	82	14	3	17	1	100
10 år	65	17	82	14	3	17	1	100
11 år	63	18	81	15	3	18	2	100
12 år	62	18	79	15	4	19	2	100
13 år	61	18	79	15	4	19	2	100
14 år	60	18	78	16	4	20	2	100
15 år	60	17	77	17	4	21	2	100
16 år	59	17	76	18	4	22	2	100
17 år	58	17	75	18	5	23	2	100
0-17 år	66	15	81	14	3	17	2	100

Källa: Registret över totalbefolkningen (RTB) 2003. Uppgifterna avser 2003-12-31.

Med ursprungliga föräldrar menas biologiska föräldrar eller, för adoptivbarn, adoptivföräldrar.

Familjer där mor och styvfar respektive far och styvmor är sambor ingår endast i de fall det finns gemensamma barn.

Övriga = Barn som bor med annan person som är i föräldrars ställe (ej biologisk/adoptivförälder).

Geografiskt avstånd mellan barn och föräldrar

Tabell 5.5 a

Avstånd till frånlevande förälder bland barn som lever skilda från en av sina biologiska föräldrar efter kön och ålder. Hemmaboende barn 1-17 år, 2003-12-31. Antal

Kön Ålder Avstånd i km	Avstånd till far. Barnet bor med			Avstånd till mor. Barnet bor med			Samtliga
	Ensam- stående mor	Mor och styvfar	Summa	Ensam- stående far	Far och styvmor	Summa	
Flickor 1-5 år							
-4 km	12 380	449	12 829	1 606	67	1 673	14 502
5-49 km	8 658	598	9 256	876	43	919	10 175
50-199 km	2 007	199	2 206	152	18	170	2 376
200-499 km	1 046	84	1 130	84	9	93	1 223
500 km och mer	304	37	341	15	-	15	356
Uppgift saknas	3 577	383	3 960	261	35	296	4 256
Samtliga	27 972	1 750	29 722	2 994	172	3 166	32 888
Pojkar 1-5 år							
-4 km	13 196	461	13 657	1 869	68	1 937	15 594
5-49 km	8 989	620	9 609	1 081	69	1 150	10 759
50-199 km	2 052	200	2 252	192	12	204	2 456
200-499 km	1 066	111	1 177	91	9	100	1 277
500 km och mer	277	33	310	27	6	33	343
Uppgift saknas	3 516	388	3 904	282	39	321	4 225
Samtliga	29 096	1 813	30 909	3 542	203	3 745	34 654
Flickor 6-12 år							
-4 km	33 224	5 048	38 272	6 661	827	7 488	45 760
5-49 km	23 638	7 048	30 686	3 686	848	4 534	35 220
50-199 km	5 472	2 005	7 477	736	227	963	8 440
200-499 km	3 230	1 112	4 342	379	137	516	4 858
500 km och mer	880	291	1 171	99	42	141	1 312
Uppgift saknas	8 473	2 639	11 112	1 238	380	1 618	12 730
Samtliga	74 917	18 143	93 060	12 799	2 461	15 260	108 320
Pojkar 6-12 år							
-4 km	34 004	5 049	39 053	8 284	1 049	9 333	48 386
5-49 km	23 848	6 832	30 680	4 828	1 082	5 910	36 590
50-199 km	5 628	1 958	7 586	973	328	1 301	8 887
200-499 km	3 060	1 071	4 131	530	190	720	4 851
500 km och mer	891	338	1 229	163	42	205	1 434
Uppgift saknas	8 489	2 589	11 078	1 459	389	1 848	12 926
Samtliga	75 920	17 837	93 757	16 237	3 080	19 317	113 074
Flickor 13-17 år							
-4 km	25 471	4 672	30 143	5 486	857	6 343	36 486
5-49 km	21 629	7 510	29 139	4 424	1 104	5 528	34 667
50-199 km	5 782	2 397	8 179	1 009	381	1 390	9 569
200-499 km	3 346	1 385	4 731	537	207	744	5 475
500 km och mer	998	400	1 398	140	65	205	1 603
Uppgift saknas	10 251	3 262	13 513	1 981	692	2 673	16 186
Samtliga	67 477	19 626	87 103	13 577	3 306	16 883	103 986
Pojkar 13-17 år							
-4 km	25 411	4 719	30 130	7 693	1 299	8 992	39 122
5-49 km	20 566	7 222	27 788	5 938	1 611	7 549	35 337
50-199 km	5 355	2 227	7 582	1 444	490	1 934	9 516
200-499 km	3 110	1 265	4 375	800	299	1 099	5 474
500 km och mer	949	393	1 342	241	86	327	1 669
Uppgift saknas	10 383	3 381	13 764	2 355	895	3 250	17 014
Samtliga	65 774	19 207	84 981	18 471	4 680	23 151	108 132

Källa: Registret över totalbefolkningen (RTB) 2003. Uppgifterna avser 2003-12-31.

Tabell 5.5 b
Avstånd till frånlevande förälder bland barn som lever skilda från en av sina biologiska föräldrar efter kön och ålder. Hemmaboende barn 1-17 år, 2003-12-31. Procent

Kön Ålder Avstånd i km	Avstånd till far. Barnet bor med			Avstånd till mor. Barnet bor med			Samtliga
	Ensam- stående mor	Mor och styvfar	Summa	Ensam- stående far	Far och styvmor	Summa	
Flickor 1-5 år							
-4 km	44	26	43	54	39	53	44
5-49 km	31	34	31	29	25	29	31
50-199 km	7	11	7	5	10	5	7
200-499 km	4	5	4	3	5	3	4
500 km och mer	1	2	1	1	-	0	1
Uppgift saknas	13	22	13	9	20	9	13
Samtliga	100	100	100	100	100	100	100
Pojkar 1-5 år							
-4 km	45	25	44	53	33	52	45
5-49 km	31	34	31	31	34	31	31
50-199 km	7	11	7	5	6	5	7
200-499 km	4	6	4	3	4	3	4
500 km och mer	1	2	1	1	3	1	1
Uppgift saknas	12	21	13	8	19	9	12
Samtliga	100	100	100	100	100	100	100
Flickor 6-12 år							
-4 km	44	28	41	52	34	49	42
5-49 km	32	39	33	29	34	30	33
50-199 km	7	11	8	6	9	6	8
200-499 km	4	6	5	3	6	3	4
500 km och mer	1	2	1	1	2	1	1
Uppgift saknas	11	15	12	10	15	11	12
Samtliga	100	100	100	100	100	100	100
Pojkar 6-12 år							
-4 km	45	28	42	51	34	48	43
5-49 km	31	38	33	30	35	31	32
50-199 km	7	11	8	6	11	7	8
200-499 km	4	6	4	3	6	4	4
500 km och mer	1	2	1	1	1	1	1
Uppgift saknas	11	15	12	9	13	10	11
Samtliga	100	100	100	100	100	100	100
Flickor 13-17 år							
-4 km	38	24	35	40	26	38	35
5-49 km	32	38	33	33	33	33	33
50-199 km	9	12	9	7	12	8	9
200-499 km	5	7	5	4	6	4	5
500 km och mer	1	2	2	1	2	1	2
Uppgift saknas	15	17	16	15	21	16	16
Samtliga	100	100	100	100	100	100	100
Pojkar 13-17 år							
-4 km	39	25	35	42	28	39	36
5-49 km	31	38	33	32	34	33	33
50-199 km	8	12	9	8	10	8	9
200-499 km	5	7	5	4	6	5	5
500 km och mer	1	2	2	1	2	1	2
Uppgift saknas	16	18	16	13	19	14	16
Samtliga	100	100	100	100	100	100	100

Källa: Registret över totalbefolkningen (RTB) 2003. Uppgifterna avser 2003-12-31.

Tabell 5.6 a

Avstånd till frånlevande förälder och frånlevande förälders födelseland bland barn som lever skilda från en av sina biologiska föräldrar efter boende. Hemmaboende barn 1-17 år, 2003-12-31. Antal. Båda könen

Bakgrund Ålder Avstånd i km	Avstånd till far. Barnet bor med			Avstånd till mor. Barnet bor med			Samtliga
	Ensam- stående mor	Mor och styvfar	Summa	Ensam- stående far	Far och stymor	Summa	
Svenskfödd far/mor 1-5 år							
-4 km	17 286	690	17 976	2 641	100	2 741	20 717
5-49 km	13 115	1 028	14 143	1 663	89	1 752	15 895
50-199 km	3 004	325	3 329	294	24	318	3 647
200-499 km	1 508	155	1 663	144	15	159	1 822
500 km och mer	415	53	468	35	5	40	508
Uppgift saknas	1 279	50	1 329	243	13	256	1 585
Samtliga	36 607	2 301	38 908	5 020	246	5 266	44 174
Utrikesfödd far/mor 1-5 år							
-4 km	8 261	220	8 481	832	35	867	9 348
5-49 km	4 501	188	4 689	293	23	316	5 005
50-199 km	1 047	74	1 121	50	6	56	1 177
200-499 km	599	40	639	31	3	34	673
500 km och mer	166	17	183	7	1	8	191
Uppgift saknas	1 290	58	1 348	116	17	133	1 481
Samtliga	15 864	597	16 461	1 329	85	1 414	17 875
Svenskfödd far/mor 6-12 år							
-4 km	51 255	8 817	60 072	12 883	1 564	14 447	74 519
5-49 km	37 842	12 259	50 101	7 461	1 700	9 161	59 262
50-199 km	8 530	3 347	11 877	1 462	461	1 923	13 800
200-499 km	4 718	1 791	6 509	749	259	1 008	7 517
500 km och mer	1 300	507	1 807	225	66	291	2 098
Uppgift saknas	5 408	990	6 398	1 603	284	1 887	8 285
Samtliga	109 053	27 711	136 764	24 383	4 334	28 717	165 481
Utrikesfödd far/mor 6-12 år							
-4 km	15 888	1 269	17 157	2 050	309	2 359	19 516
5-49 km	9 590	1 602	11 192	1 031	229	1 260	12 452
50-199 km	2 548	606	3 154	242	93	335	3 489
200-499 km	1 554	388	1 942	159	67	226	2 168
500 km och mer	467	121	588	36	18	54	642
Uppgift saknas	4 390	769	5 159	567	187	754	5 913
Samtliga	34 437	4 755	39 192	4 085	903	4 988	44 180
Svenskfödd far/mor 13-17 år							
-4 km	39 983	8 377	48 360	11 449	1 857	13 306	61 666
5-49 km	34 938	13 125	48 063	9 218	2 433	11 651	59 714
50-199 km	9 095	3 955	13 050	2 114	761	2 875	15 925
200-499 km	5 077	2 266	7 343	1 144	437	1 581	8 924
500 km och mer	1 502	668	2 170	321	131	452	2 622
Uppgift saknas	8 100	1 680	9 780	2 608	550	3 158	12 938
Samtliga	98 695	30 071	128 766	26 854	6 169	33 023	161 789
Utrikesfödd far/mor 13-17 år							
-4 km	10 856	1 009	11 865	1 707	298	2 005	13 870
5-49 km	7 205	1 581	8 786	1 124	281	1 405	10 191
50-199 km	2 010	660	2 670	333	110	443	3 113
200-499 km	1 359	376	1 735	188	68	256	1 991
500 km och mer	439	125	564	57	20	77	641
Uppgift saknas	4 884	988	5 872	844	309	1 153	7 025
Samtliga	26 753	4 739	31 492	4 253	1 086	5 339	36 831

Källa: Registret över totalbefolkningen (RTB) 2003. Uppgifterna avser 2003-12-31. Det är födelselandet hos den förälder som barnet inte lever med som visas. I tabellen har endast medtagits barn där frånlevande förälders födelseland är känt.

Tabell 5.6 a (forts.)

Avstånd till frånlevande förälder och frånlevande förälders födelseland bland barn som lever skilda från en av sina biologiska föräldrar efter boende. Hemmaboende barn 1-17 år, 2003-12-31. Antal Flickor

Bakgrund Ålder Avstånd i km	Avstånd till far. Barnet bor med			Avstånd till mor. Barnet bor med			Samtliga
	Ensam- stående mor	Mor och styvfar	Summa	Ensam- stående far	Far och styvmor	Summa	
Svenskfödd far/mor 1-5 år							
-4 km	8 356	349	8 705	1 192	46	1 238	9 943
5-49 km	6 408	500	6 908	743	34	777	7 685
50-199 km	1 502	157	1 659	128	15	143	1 802
200-499 km	744	64	808	69	8	77	885
500 km och mer	215	29	244	11	-	11	255
Uppgift saknas	607	24	631	111	4	115	746
Samtliga	17 832	1 123	18 955	2 254	107	2 361	21 316
Utrikesfödd far/mor 1-5 år							
-4 km	4 013	100	4 113	413	21	434	4 547
5-49 km	2 238	97	2 335	132	9	141	2 476
50-199 km	501	42	543	24	3	27	570
200-499 km	301	20	321	15	1	16	337
500 km och mer	89	8	97	4	-	4	101
Uppgift saknas	640	30	670	53	6	59	729
Samtliga	7 782	297	8 079	641	40	681	8 760
Svenskfödd far/mor 6-12 år							
-4 km	25 348	4 394	29 742	5 713	707	6 420	36 162
5-49 km	18 831	6 250	25 081	3 221	747	3 968	29 049
50-199 km	4 214	1 693	5 907	627	192	819	6 726
200-499 km	2 428	912	3 340	313	113	426	3 766
500 km och mer	650	228	878	87	33	120	998
Uppgift saknas	2 660	510	3 170	752	146	898	4 068
Samtliga	54 131	13 987	68 118	10 713	1 938	12 651	80 769
Utrikesfödd far/mor 6-12 år							
-4 km	7 824	646	8 470	943	118	1 061	9 531
5-49 km	4 782	789	5 571	454	101	555	6 126
50-199 km	1 247	305	1 552	105	34	139	1 691
200-499 km	791	197	988	66	23	89	1 077
500 km och mer	228	62	290	11	9	20	310
Uppgift saknas	2 185	386	2 571	254	81	335	2 906
Samtliga	17 057	2 385	19 442	1 833	366	2 199	21 641
Svenskfödd far/mor 13-17 år							
-4 km	20 089	4 165	24 254	4 753	739	5 492	29 746
5-49 km	18 084	6 689	24 773	3 927	988	4 915	29 688
50-199 km	4 725	2 048	6 773	881	343	1 224	7 997
200-499 km	2 637	1 195	3 832	452	187	639	4 471
500 km och mer	772	340	1 112	118	59	177	1 289
Uppgift saknas	4 000	794	4 794	1 231	263	1 494	6 288
Samtliga	50 307	15 231	65 538	11 362	2 579	13 941	79 479
Utrikesfödd far/mor 13-17 år							
-4 km	5 360	504	5 864	721	117	838	6 702
5-49 km	3 525	806	4 331	488	115	603	4 934
50-199 km	1 036	343	1 379	125	38	163	1 542
200-499 km	699	185	884	83	20	103	987
500 km och mer	221	60	281	21	6	27	308
Uppgift saknas	2 404	504	2 908	363	135	498	3 406
Samtliga	13 245	2 402	15 647	1 801	431	2 232	17 879

Källa: Registret över totalbefolkningen (RTB) 2003. Uppgifterna avser 2003-12-31. Det är födelselandet hos den förälder som barnet inte lever med som visas. I tabellen har endast medtagits barn där frånlevande förälders födelseland är känt.

Tabell 5.6 a (forts.)

Avstånd till frånlevande förälder och frånlevande förälders födelse-land bland barn som lever skilda från en av sina biologiska föräldrar efter boende. Hemmaboende barn 1-17 år, 2003-12-31. Antal Pojkar

Bakgrund Ålder Avstånd i km	Avstånd till far. Barnet bor med			Avstånd till mor. Barnet bor med			Samtliga
	Ensam- stående mor	Mor och styvfar	Summa	Ensam- stående far	Far och styvmor	Summa	
Svenskfödd far/mor 1-5 år							
-4 km	8 930	341	9 271	1 449	54	1 503	10 774
5-49 km	6 707	528	7 235	920	55	975	8 210
50-199 km	1 502	168	1 670	166	9	175	1 845
200-499 km	764	91	855	75	7	82	937
500 km och mer	200	24	224	24	5	29	253
Uppgift saknas	672	26	698	132	9	141	839
Samtliga	18 775	1 178	19 953	2 766	139	2 905	22 858
Utrikesfödd far/mor 1-5 år							
-4 km	4 248	120	4 368	419	14	433	4 801
5-49 km	2 263	91	2 354	161	14	175	2 529
50-199 km	546	32	578	26	3	29	607
200-499 km	298	20	318	16	2	18	336
500 km och mer	77	9	86	3	1	4	90
Uppgift saknas	650	28	678	63	11	74	752
Samtliga	8 082	300	8 382	688	45	733	9 115
Svenskfödd far/mor 6-12 år							
-4 km	25 907	4 423	30 330	7 170	857	8 027	38 357
5-49 km	19 011	6 009	25 020	4 240	953	5 193	30 213
50-199 km	4 316	1 654	5 970	835	269	1 104	7 074
200-499 km	2 290	879	3 169	436	146	582	3 751
500 km och mer	650	279	929	138	33	171	1 100
Uppgift saknas	2 748	480	3 228	851	138	989	4 217
Samtliga	54 922	13 724	68 646	13 670	2 396	16 066	84 712
Utrikesfödd far/mor 6-12 år							
-4 km	8 064	623	8 687	1 107	191	1 298	9 985
5-49 km	4 808	813	5 621	577	128	705	6 326
50-199 km	1 301	301	1 602	137	59	196	1 798
200-499 km	763	191	954	93	44	137	1 091
500 km och mer	239	59	298	25	9	34	332
Uppgift saknas	2 205	383	2 588	313	106	419	3 007
Samtliga	17 380	2 370	19 750	2 252	537	2 789	22 539
Svenskfödd far/mor 13-17 år							
-4 km	19 894	4 212	24 106	6 696	1 118	7 814	31 920
5-49 km	16 854	6 436	23 290	5 291	1 445	6 736	30 026
50-199 km	4 370	1 907	6 277	1 233	418	1 651	7 928
200-499 km	2 440	1 071	3 511	692	250	942	4 453
500 km och mer	730	328	1 058	203	72	275	1 333
Uppgift saknas	4 100	886	4 986	1 377	287	1 664	6 650
Samtliga	48 388	14 840	63 228	15 492	3 590	19 082	82 310
Utrikesfödd far/mor 13-17 år							
-4 km	5 496	505	6 001	986	181	1 167	7 168
5-49 km	3 680	775	4 455	636	166	802	5 257
50-199 km	974	317	1 291	208	72	280	1 571
200-499 km	660	191	851	105	48	153	1 004
500 km och mer	218	65	283	36	14	50	333
Uppgift saknas	2 480	484	2 964	481	174	655	3 619
Samtliga	13 508	2 337	15 845	2 452	655	3 107	18 952

Källa: Registret över totalbefolkningen (RTB) 2003. Uppgifterna avser 2003-12-31. Det är födelselandet hos den förälder som barnet inte lever med som visas. I tabellen har endast medtagits barn där frånlevande förälders födelse-land är känt.

Tabell 5.6 b

Avstånd till frånlevande förälder och frånlevande förälders födelseland bland barn som lever skilda från en av sina biologiska föräldrar efter boende. Hemmaboende barn 1-17 år, 2003-12-31. Procent. Båda könen

Bakgrund Ålder Avstånd i km	Avstånd till far. Barnet bor med			Avstånd till mor. Barnet bor med			Samtliga
	Ensam- stående mor	Mor och styvfar	Summa	Ensam- stående far	Far och stymor	Summa	
Svenskfödd far/mor 1-5 år							
-4 km	47	30	46	53	41	52	47
5-49 km	36	45	36	33	36	33	36
50-199 km	8	14	9	6	10	6	8
200-499 km	4	7	4	3	6	3	4
500 km och mer	1	2	1	1	2	1	1
Uppgift saknas	3	2	3	5	5	5	4
Samtliga	100	100	100	100	100	100	100
Utrikesfödd far/mor 1-5 år							
-4 km	52	37	52	63	41	61	52
5-49 km	28	31	28	22	27	22	28
50-199 km	7	12	7	4	7	4	7
200-499 km	4	7	4	2	4	2	4
500 km och mer	1	3	1	1	1	1	1
Uppgift saknas	8	10	8	9	20	9	8
Samtliga	100	100	100	100	100	100	100
Svenskfödd far/mor 6-12 år							
-4 km	47	32	44	53	36	50	45
5-49 km	35	44	37	31	39	32	36
50-199 km	8	12	9	6	11	7	8
200-499 km	4	6	5	3	6	4	5
500 km och mer	1	2	1	1	2	1	1
Uppgift saknas	5	4	5	7	7	7	5
Samtliga	100	100	100	100	100	100	100
Utrikesfödd far/mor 6-12 år							
-4 km	46	27	44	50	34	47	44
5-49 km	28	34	29	25	25	25	28
50-199 km	7	13	8	6	10	7	8
200-499 km	5	8	5	4	7	5	5
500 km och mer	1	3	2	1	2	1	1
Uppgift saknas	13	16	13	14	21	15	13
Samtliga	100	100	100	100	100	100	100
Svenskfödd far/mor 13-17 år							
-4 km	41	28	38	43	30	40	38
5-49 km	35	44	37	34	39	35	37
50-199 km	9	13	10	8	12	9	10
200-499 km	5	8	6	4	7	5	6
500 km och mer	2	2	2	1	2	1	2
Uppgift saknas	8	6	8	10	9	10	8
Samtliga	100	100	100	100	100	100	100
Utrikesfödd far/mor 13-17 år							
-4 km	41	21	38	40	27	38	38
5-49 km	27	33	28	26	26	26	28
50-199 km	8	14	8	8	10	8	8
200-499 km	5	8	6	4	6	5	5
500 km och mer	2	3	2	1	2	1	2
Uppgift saknas	18	21	19	20	28	22	19
Samtliga	100	100	100	100	100	100	100

Källa: Registret över totalbefolkningen (RTB) 2003. Uppgifterna avser 2003-12-31. Det är födelselandet hos den förälder som barnet inte lever med som visas. I tabellen har endast medtagits barn där frånlevande förälders födelseland är känt.

Tabell 5.6 b (forts.)

Avstånd till frånlevande förälder och frånlevande förälders födelseland bland barn som lever skilda från en av sina biologiska föräldrar efter boende. Hemmaboende barn 1-17 år, 2003-12-31. Procent. Flickor

Bakgrund Ålder Avstånd i km	Avstånd till far. Barnet bor med			Avstånd till mor. Barnet bor med			Samtliga
	Ensam- stående mor	Mor och styvfar	Summa	Ensam- stående far	Far och styvmor	Summa	
Svenskfödd far/mor 1-5 år							
-4 km	47	31	46	53	43	52	47
5-49 km	36	45	36	33	32	33	36
50-199 km	8	14	9	6	14	6	8
200-499 km	4	6	4	3	7	3	4
500 km och mer	1	3	1	0	-	0	1
Uppgift saknas	3	2	3	5	4	5	3
Samtliga	100	100	100	100	100	100	100
Utrikesfödd far/mor 1-5 år							
-4 km	52	34	51	64	53	64	52
5-49 km	29	33	29	21	23	21	28
50-199 km	6	14	7	4	8	4	7
200-499 km	4	7	4	2	3	2	4
500 km och mer	1	3	1	1	-	1	1
Uppgift saknas	8	10	8	8	15	9	8
Samtliga	100	100	100	100	100	100	100
Svenskfödd far/mor 6-12 år							
-4 km	47	31	44	53	36	51	45
5-49 km	35	45	37	30	39	31	36
50-199 km	8	12	9	6	10	6	8
200-499 km	4	7	5	3	6	3	5
500 km och mer	1	2	1	1	2	1	1
Uppgift saknas	5	4	5	7	8	7	5
Samtliga	100	100	100	100	100	100	100
Utrikesfödd far/mor 6-12 år							
-4 km	46	27	44	51	32	48	44
5-49 km	28	33	29	25	28	25	28
50-199 km	7	13	8	6	9	6	8
200-499 km	5	8	5	4	6	4	5
500 km och mer	1	3	1	1	2	1	1
Uppgift saknas	13	16	13	14	22	15	13
Samtliga	100	100	100	100	100	100	100
Svenskfödd far/mor 13-17 år							
-4 km	40	27	37	42	29	39	37
5-49 km	36	44	38	35	38	35	37
50-199 km	9	13	10	8	13	9	10
200-499 km	5	8	6	4	7	5	6
500 km och mer	2	2	2	1	2	1	2
Uppgift saknas	8	5	7	11	10	11	8
Samtliga	100	100	100	100	100	100	100
Utrikesfödd far/mor 13-17 år							
-4 km	40	21	37	40	27	38	37
5-49 km	27	34	28	27	27	27	28
50-199 km	8	14	9	7	9	7	9
200-499 km	5	8	6	5	5	5	6
500 km och mer	2	2	2	1	1	1	2
Uppgift saknas	18	21	19	20	31	22	19
Samtliga	100	100	100	100	100	100	100

Källa: Registret över totalbefolkningen (RTB) 2003. Uppgifterna avser 2003-12-31. Det är födelselandet hos den förälder som barnet inte lever med som visas. I tabellen har endast medtagits barn där frånlevande förälders födelseland är känt.

Tabell 5.6 b (forts.)

Avstånd till frånlevande förälder och frånlevande förälders födelseland bland barn som lever skilda från en av sina biologiska föräldrar efter boende. Hemmaboende barn 1-17 år, 2003-12-31. Procent. Pojkar

Bakgrund Ålder Avstånd i km	Avstånd till far. Barnet bor med			Avstånd till mor. Barnet bor med			Samtliga
	Ensam- stående mor	Mor och stuvfar	Summa	Ensam- stående far	Far och stuvmor	Summa	
Svenskfödd far/mor 1-5 år							
-4 km	48	29	46	52	39	52	47
5-49 km	36	45	36	33	40	34	36
50-199 km	8	14	8	6	6	6	8
200-499 km	4	8	4	3	5	3	4
500 km och mer	1	2	1	1	4	1	1
Uppgift saknas	4	2	3	5	6	5	4
Samtliga	100	100	100	100	100	100	100
Utrikesfödd far/mor 1-5 år							
-4 km	53	40	52	61	31	59	53
5-49 km	28	30	28	23	31	24	28
50-199 km	7	11	7	4	7	4	7
200-499 km	4	7	4	2	4	2	4
500 km och mer	1	3	1	0	2	1	1
Uppgift saknas	8	9	8	9	24	10	8
Samtliga	100	100	100	100	100	100	100
Svenskfödd far/mor 6-12 år							
-4 km	47	32	44	52	36	50	45
5-49 km	35	44	36	31	40	32	36
50-199 km	8	12	9	6	11	7	8
200-499 km	4	6	5	3	6	4	4
500 km och mer	1	2	1	1	1	1	1
Uppgift saknas	5	3	5	6	6	6	5
Samtliga	100	100	100	100	100	100	100
Utrikesfödd far/mor 6-12 år							
-4 km	46	26	44	49	36	47	44
5-49 km	28	34	28	26	24	25	28
50-199 km	7	13	8	6	11	7	8
200-499 km	4	8	5	4	8	5	5
500 km och mer	1	2	2	1	2	1	1
Uppgift saknas	13	16	13	14	20	15	13
Samtliga	100	100	100	100	100	100	100
Svenskfödd far/mor 13-17 år							
-4 km	41	28	38	43	31	41	39
5-49 km	35	43	37	34	40	35	36
50-199 km	9	13	10	8	12	9	10
200-499 km	5	7	6	4	7	5	5
500 km och mer	2	2	2	1	2	1	2
Uppgift saknas	8	6	8	9	8	9	8
Samtliga	100	100	100	100	100	100	100
Utrikesfödd far/mor 13-17 år							
-4 km	41	22	38	40	28	38	38
5-49 km	27	33	28	26	25	26	28
50-199 km	7	14	8	8	11	9	8
200-499 km	5	8	5	4	7	5	5
500 km och mer	2	3	2	1	2	2	2
Uppgift saknas	18	21	19	20	27	21	19
Samtliga	100	100	100	100	100	100	100

Källa: Registret över totalbefolkningen (RTB) 2003. Uppgifterna avser 2003-12-31. Det är födelselandet hos den förälder som barnet inte lever med som visas. I tabellen har endast medtagits barn där frånlevande förälders födelseland är känt.

Växelvis boende

Tabell 5.7

Växelvis boende bland barn med underhållsstöd efter kön och ålder, december 2003.

Antal och procent

Ålder	Antal barn med underhållsstöd			Därav, antal som bor växelvis med far och mor			Andel (%) växelvis boende bland barn med underhållsstöd		
	Flickor	Pojkar	Totalt	Flickor	Pojkar	Totalt	Flickor	Pojkar	Totalt
0-2 år	6 199	6 492	12 691	205	271	476	3,3	4,2	3,8
3-5 år	13 120	13 833	26 953	1 299	1 455	2 754	9,9	10,5	10,2
6-8 år	20 060	20 864	40 924	2 298	2 487	4 785	11,5	11,9	11,7
9-11 år	30 475	31 857	62 332	3 025	3 309	6 334	9,9	10,4	10,2
12-14 år	36 529	39 855	78 384	2 592	2 968	5 560	6,7	7,4	7,1
15-17 år	35 909	37 384	73 293	1 278	1 483	2 761	3,6	4,0	3,8
18 år och äldre	9 724	10 824	20 548	120	199	319	1,2	1,8	1,6

Källa: Riksförsäkringsverket

6. Barn vars föräldrar avlidit

Under år 2003 förlorade knappt 1 000 barn i åldrarna 0–17 år sin biologiska mamma och 2 300 sin biologiska pappa. 7 barn miste båda sina föräldrar. I procent räknat blir det ett ganska litet tal som är med om att någon förälder avlider under ett år. 0,2 procent av 0–17-åringarna förlorade någon av sina biologiska föräldrar under år 2003.

Barn som under året förlorat någon eller båda sina föräldrar 1999–2003

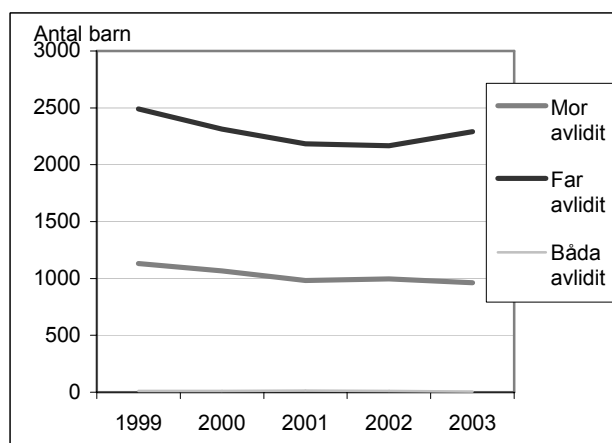

Not. Antalet barn som förlorat någon förälder är något underskattat, eftersom barn som lever med styvföräldrar inte medräknats.

Källa: SCB, Registret över totalbefolkningen (RTB) 2003

Förlorat en förälder under barndomen

I 17-åringarna kan på sätt och vis hela barndomens händelseförlopp sammanfattas. Ser vi till enbart dem, så framgår att 3 procent förlorat någon eller båda sina biologiska föräldrar under barndomen. Den andelen är lika stor för flickor som för pojkar.

17-åringar med föräldrar i livet och med föräldrar som avlidit, 2003

Barn vars biologiska föräldrar				Uppgift	Alla
Båda lever	Båda avlidit	Mor avlidit	Far avlidit	saknas	
92,7	0,0	0,9	2,2	4,2	100

Källa: SCB, Registret över totalbefolkningen (RTB) 2003

Tabell 6.1

Barn vars biologiska föräldrar avlidit under år 2003 efter ålder och föräldrarnas sammanboendeform år 2002. Hemmaboende barn och ungdomar 0-21 år, 2002-12-31. Antal

Ålder 2002	Antal barn totalt	Därav antal barn vars biologiska föräldrar/förälder avlidit under 2003				Antal per 1000 barn med förälder/föräldrar som avlidit
		Båda	Enbart mor	Enbart far	Summa	
Båda könen						
Barn med sammanboende biologiska föräldrar 2002						
0 år	85 178	-	9	33	42	0,5
1-5 år	388 608	1	110	186	297	0,8
6-12 år	580 115	1	231	540	772	1,3
13-17 år	364 029	2	271	549	822	2,3
18-21 år	187 350	1	243	447	691	3,7
0-17 år	1 417 930	4	621	1 308	1 933	1,4
0-21 år	1 605 280	5	864	1 755	2 624	1,6
Barn som bodde med ensamstående biologisk mor 2002						
0 år	8 964	-	3	9	12	1,3
1-5 år	58 539	-	33	90	123	2,1
6-12 år	159 206	1	106	358	465	2,9
13-17 år	125 575	2	129	408	539	4,3
18-21 år	62 111	1	94	248	343	5,5
0-17 år	352 284	3	271	865	1 139	3,2
0-21 år	414 395	4	365	1 113	1 482	3,6
Barn som bodde med ensamstående biologisk far 2002						
0 år	290	-	-	-	-	-
1-5 år	6 271	-	7	2	9	1,4
6-12 år	29 382	-	25	44	69	2,3
13-17 år	29 654	-	38	71	109	3,7
18-21 år	19 316	1	56	74	131	6,8
0-17 år	65 597	-	70	117	187	2,9
0-21 år	84 913	1	126	191	318	3,7

Tabell 6.1 (forts.)

Barn vars biologiska föräldrar avlidit under år 2003 efter ålder och föräldrarnas sammanboendeform år 2002. Hemmaboende barn och ungdomar 0-21 år, 2002-12-31. Antal

Ålder 2002	Antal barn totalt	Därav antal barn vars biologiska föräldrar/förälder avlidit under 2003			Summa	Antal per 1000 barn med förälder/föräldrar som avlidit
		Båda	Enbart mor	Enbart far		
Flickor						
Barn med sammanboende biologiska föräldrar 2002						
0 år	41 408	-	4	14	18	0,4
1-5 år	188 907	-	47	85	132	0,7
6-12 år	282 271	-	99	261	360	1,3
13-17 år	175 924	1	133	284	418	2,4
18-21 år	83 641	1	96	190	287	3,4
0-17 år	688 510	1	283	644	928	1,3
0-21 år	772 151	2	379	834	1 215	1,6
Barn som bodde med ensamstående biologisk mor 2002						
0 år	4 435	-	-	2	2	0,5
1-5 år	28 682	-	12	48	60	2,1
0-21 år	79 359	1	52	186	239	3,0
13-17 år	63 497	1	69	217	287	4,5
18-21 år	28 543	-	53	98	151	5,3
0-17 år	175 973	2	133	453	588	3,3
0-21 år	204 516	2	186	551	739	3,6
Barn som bodde med ensamstående biologisk far 2002						
0 år	144	-	-	-	-	-
1-5 år	2 888	-	5	2	7	2,4
6-12 år	12 874	-	12	21	33	2,6
13-17 år	12 442	-	13	24	37	3,0
18-21 år	7 398	-	15	26	41	5,5
0-17 år	28 348	-	30	47	77	2,7
0-21 år	35 746	-	45	73	118	3,3
Pojkar						
Barn med sammanboende biologiska föräldrar 2002						
0 år	43 770	-	5	19	24	0,5
1-5 år	199 701	1	63	101	165	0,8
6-12 år	297 844	1	132	279	412	1,4
13-17 år	188 105	1	138	265	404	2,1
18-21 år	103 709	-	147	257	404	3,9
0-17 år	729 420	3	338	664	1 005	1,4
0-21 år	833 129	3	485	921	1 409	1,7
Barn som bodde med ensamstående biologisk mor 2002						
0 år	4 529	-	3	7	10	2,2
1-5 år	29 857	-	21	42	63	2,1
6-12 år	79 847	-	54	172	226	2,8
13-17 år	62 078	1	60	191	252	4,1
18-21 år	33 568	1	41	150	192	5,7
0-17 år	176 311	1	138	412	551	3,1
0-21 år	209 879	2	179	562	743	3,5
Barn som bodde med ensamstående biologisk far 2002						
0 år	146	-	-	-	-	-
1-5 år	3 383	-	2	-	2	0,6
6-12 år	16 508	-	13	23	36	2,2
13-17 år	17 212	-	25	47	72	4,2
18-21 år	11 918	1	41	48	90	7,6
0-17 år	37 249	-	40	70	110	3,0
0-21 år	49 167	1	81	118	200	4,1

Källa: Registret över totalbefolkningen (RTB) 2002 och 2003. Uppgifterna avser 31 december respektive år.

Tabell 6.2

**Barn vars biologiska föräldrar avlidit under barnets liv efter kön och ålder.
Barn och ungdomar 0-21 år, 2003-12-31. Antal och procent**

Ålder 2003 Kön	Antal						Andel (%)					
	Barn vars biologiska föräldrar				Uppgift saknas	Samtliga	Barn vars biologiska föräldrar				Uppgift saknas	Samtliga
	Båda lever	Båda avlidit	Mor avlidit	Far avlidit			Båda lever	Båda avlidit	Mor avlidit	Far avlidit		
Båda könen												
0 år	97 139	1	8	30	2 052	99 230	97,9	0,0	0,0	0,0	2,1	100
1 år	95 053	-	21	78	1 927	97 079	97,9	-	0,0	0,1	2,0	100
2 år	91 110	1	36	111	1 946	93 204	97,8	0,0	0,0	0,1	2,1	100
3 år	90 578	1	67	179	1 789	92 614	97,8	0,0	0,1	0,2	1,9	100
4 år	88 541	1	74	238	1 905	90 759	97,6	0,0	0,1	0,3	2,1	100
5 år	89 338	-	121	305	2 004	91 768	97,4	-	0,1	0,3	2,2	100
6 år	90 088	4	165	406	2 111	92 774	97,1	0,0	0,2	0,4	2,3	100
7 år	94 632	6	211	519	2 130	97 498	97,1	0,0	0,2	0,5	2,2	100
8 år	102 121	5	251	669	2 287	105 333	97,0	0,0	0,2	0,6	2,2	100
9 år	110 565	12	307	842	2 500	114 226	96,8	0,0	0,3	0,7	2,2	100
10 år	115 202	12	399	1 027	2 717	119 357	96,5	0,0	0,3	0,9	2,3	100
11 år	120 652	13	467	1 241	2 918	125 291	96,3	0,0	0,4	1,0	2,3	100
12 år	122 697	21	568	1 496	3 283	128 065	95,8	0,0	0,4	1,2	2,6	100
13 år	123 247	23	708	1 812	3 594	129 384	95,3	0,0	0,5	1,4	2,8	100
14 år	116 166	23	701	1 902	3 616	122 408	94,9	0,0	0,6	1,6	3,0	100
15 år	112 639	33	831	2 043	3 835	119 381	94,4	0,0	0,7	1,7	3,2	100
16 år	105 109	40	908	2 218	4 281	112 556	93,4	0,0	0,8	2,0	3,8	100
17 år	102 425	44	1 008	2 368	4 664	110 509	92,7	0,0	0,9	2,1	4,2	100
18 år	98 656	61	1 055	2 660	5 124	107 556	91,7	0,1	1,0	2,5	4,8	100
19 år	93 590	74	1 177	2 832	5 625	103 298	90,6	0,1	1,1	2,7	5,4	100
20 år	90 764	83	1 218	2 983	6 224	101 272	89,6	0,1	1,2	2,9	6,1	100
21 år	90 317	124	1 478	3 306	7 206	102 431	88,2	0,1	1,4	3,2	7,0	100
0-21 år	454 620	3	319	911	9 571	465 424	97,7	0,0	0,1	0,2	2,1	100
6-12 år	755 957	73	2 368	6 200	17 946	782 544	96,6	0,0	0,3	0,8	2,3	100
13-17 år	559 586	163	4 156	10 343	19 990	594 238	94,2	0,0	0,7	1,7	3,4	100
18-21 år	373 327	342	4 928	11 781	24 179	414 557	90,1	0,1	1,2	2,8	5,8	100
0-17 år	1 867 302	240	6 851	17 484	49 559	1 941 436	96,2	0,0	0,4	0,9	2,6	100
0-21 år	2 240 629	582	11 779	29 265	73 738	2 355 993	95,1	0,0	0,5	1,2	3,1	100
Flickor												
0 år	47 098	1	5	15	973	48 092	97,9	0,0	0,0	0,0	2,0	100
1 år	46 226	-	10	39	1 117	47 392	97,5	-	0,0	0,1	2,4	100
2 år	44 210	-	17	44	1 081	45 352	97,5	-	0,0	0,1	2,4	100
3 år	43 895	-	27	85	927	44 934	97,7	-	0,1	0,2	2,1	100
4 år	43 230	1	34	115	941	44 321	97,5	0,0	0,1	0,3	2,1	100
5 år	43 213	-	58	158	1 017	44 446	97,2	-	0,1	0,4	2,3	100
6 år	43 814	1	81	203	1 088	45 187	97,0	0,0	0,2	0,4	2,4	100
7 år	46 292	3	103	264	1 088	47 750	96,9	0,0	0,2	0,6	2,3	100
8 år	49 587	2	116	339	1 162	51 206	96,8	0,0	0,2	0,7	2,3	100
9 år	54 149	6	154	395	1 248	55 952	96,8	0,0	0,3	0,7	2,2	100
10 år	56 365	5	185	510	1 348	58 413	96,5	0,0	0,3	0,9	2,3	100
11 år	58 609	7	216	619	1 447	60 898	96,2	0,0	0,4	1,0	2,4	100
12 år	59 497	10	275	743	1 620	62 145	95,7	0,0	0,4	1,2	2,6	100
13 år	60 011	11	338	870	1 774	63 004	95,2	0,0	0,5	1,4	2,8	100
14 år	56 405	8	341	955	1 789	59 498	94,8	0,0	0,6	1,6	3,0	100
15 år	54 542	14	399	984	1 896	57 835	94,3	0,0	0,7	1,7	3,3	100
16 år	51 381	25	435	1 087	2 167	55 095	93,3	0,0	0,8	2,0	3,9	100
17 år	49 704	19	487	1 141	2 271	53 622	92,7	0,0	0,9	2,1	4,2	100
18 år	47 887	23	488	1 290	2 482	52 170	91,8	0,0	0,9	2,5	4,8	100
19 år	45 309	38	578	1 330	2 906	50 161	90,3	0,1	1,2	2,7	5,8	100
20 år	43 940	42	582	1 445	3 417	49 426	88,9	0,1	1,2	2,9	6,9	100
21 år	43 752	56	700	1 597	3 917	50 022	87,5	0,1	1,4	3,2	7,8	100
0-17 år	908 228	113	3 281	8 566	24 954	945 142	96,1	0,0	0,3	0,9	2,6	100
0-21 år	1 089 116	272	5 629	14 228	37 676	1 146 921	95,0	0,0	0,5	1,2	3,3	100

Tabell 6.2 (forts.)

Barn vars biologiska föräldrar avlidit under barnets liv efter kön och ålder.

Barn och ungdomar 0-21 år, 2003-12-31. Antal och procent

Ålder 2003 Kön	Antal						Andel (%)					
	Barn vars biologiska föräldrar				Uppgift saknas	Samtliga	Barn vars biologiska föräldrar				Uppgift saknas	Samtliga
	Båda lever	Båda avlidit	Mor avlidit	Far avlidit			Båda lever	Båda avlidit	Mor avlidit	Far avlidit		
Pojkar												
0 år	50 041	-	3	15	1 079	51 138	97,9	-	0,0	0,0	2,1	100
1 år	48 827	-	11	39	810	49 687	98,3	-	0,0	0,1	1,6	100
2 år	46 900	1	19	67	865	47 852	98,0	0,0	0,0	0,1	1,8	100
3 år	46 683	1	40	94	862	47 680	97,9	0,0	0,1	0,2	1,8	100
4 år	45 311	-	40	123	964	46 438	97,6	-	0,1	0,3	2,1	100
5 år	46 125	-	63	147	987	47 322	97,5	-	0,1	0,3	2,1	100
6 år	46 274	3	84	203	1 023	47 587	97,2	0,0	0,2	0,4	2,1	100
7 år	48 340	3	108	255	1 042	49 748	97,2	0,0	0,2	0,5	2,1	100
8 år	52 534	3	135	330	1 125	54 127	97,1	0,0	0,2	0,6	2,1	100
9 år	56 416	6	153	447	1 252	58 274	96,8	0,0	0,3	0,8	2,1	100
10 år	58 837	7	214	517	1 369	60 944	96,5	0,0	0,4	0,8	2,2	100
11 år	62 043	6	251	622	1 471	64 393	96,4	0,0	0,4	1,0	2,3	100
12 år	63 200	11	293	753	1 663	65 920	95,9	0,0	0,4	1,1	2,5	100
13 år	63 236	12	370	942	1 820	66 380	95,3	0,0	0,6	1,4	2,7	100
14 år	59 761	15	360	947	1 827	62 910	95,0	0,0	0,6	1,5	2,9	100
15 år	58 097	19	432	1 059	1 939	61 546	94,4	0,0	0,7	1,7	3,2	100
16 år	53 728	15	473	1 131	2 114	57 461	93,5	0,0	0,8	2,0	3,7	100
17 år	52 721	25	521	1 227	2 393	56 887	92,7	0,0	0,9	2,2	4,2	100
18 år	50 769	38	567	1 370	2 642	55 386	91,7	0,1	1,0	2,5	4,8	100
19 år	48 281	36	599	1 502	2 719	53 137	90,9	0,1	1,1	2,8	5,1	100
20 år	46 824	41	636	1 538	2 807	51 846	90,3	0,1	1,2	3,0	5,4	100
21 år	46 565	68	778	1 709	3 289	52 409	88,8	0,1	1,5	3,3	6,3	100
0-17 år	959 074	127	3 570	8 918	24 605	996 294	96,3	0,0	0,4	0,9	2,5	100
0-21 år	1 151 513	310	6 150	15 037	36 062	1 209 072	95,2	0,0	0,5	1,2	3,0	100

Källa: Registret över totalbefolkningen (RTB) 2003. Uppgifterna avser 2003-12-31.

I gruppen "Uppgift saknas" ingår adoptivbarn och andra barn som saknar uppgift om biologiska föräldrar.

7. Boende

Hustyp

Hur barnen bor hänger mycket samman med barnens ålder. När barnen är små är det vanligt att familjen bor i flerfamiljshus. Men ju äldre de blir, desto vanligare är det att man flyttar till något större; radhus, kedjehus eller villa. Av barn i åldern 0–5 år bor 67 procent i småhus, kedjehus eller radhus. Bland 13–17-åringarna är andelen högre, 73 procent. Andelen i flerfamiljshus sjunker från 33 procent bland 0–5-åringarna till 27 procent bland 13–17-åringarna.

Barn efter den typ av hus familjen bor i 2002/2003. Procentandelar

Ålder	Friliggande småhus	Radhus/kedjehus	Flerfamiljshus			Samtliga
			1–2 våningsplan	3–4	5+	
0–5 år	55	12	7	19	7	100
6–12 år	62	13	6	14	6	100
13–17 år	61	12	6	16	5	100
0–17 år	60	12	6	16	6	100

Källa: SCB, Undersökningar av levnadsförhållanden (ULF) 2002/2003

Eget rum

Även möjligheten till eget rum ökar med barnens ålder. 71 procent av 0–5-åringarna och 79 procent av 13–17-åringarna bor i en bostad där utrymmet skulle tillåta eget rum.

Barn till sammanboende har betydligt oftare utrymme för eget rum, 80 procent, än barn till ensamstående har, 57 procent. Även barn i fåbarnsfamiljer har oftare eget rum jämfört med barn i familjer med många barn.

Utrymme för eget rum

Andelen med utrymme för eget rum

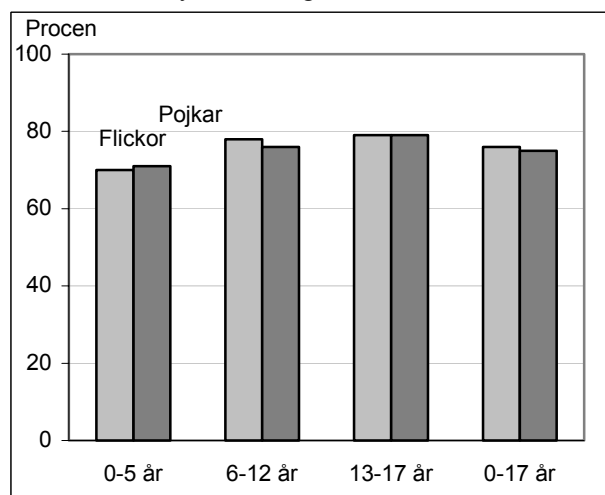

Källa: SCB, Undersökningar av levnadsförhållanden (ULF) 2002/2003

Bostadsstandarden verkar ha förbättrats under de senaste åren. Andelen barn med eget rum har ökat något sedan år 1999. Särskilt gäller det 6–12-åringarna.

Utrymme för eget rum. Procentandelar

Ålder	Utrymme för eget rum åt varje barn	
	1999	2003
0–5 år	69	71
6–12 år	73	77
13–17 år	81	79
0–17 år	74	76

Källa: SCB, Undersökningar av levnadsförhållanden (ULF) 2002/2003

Tabell 7.1
Typ av bostadshus för barn i olika familjer 2002/2003. Båda könen. Procent

Barnets ålder Antal barn i familjen Familjetyp; Kommungrupp	Friliggande småhus		Radhus/ kedjehus	Flerfamiljshus, antal våningsplan			Samtliga	Antal barn i tusental ULF 02/03
		+/-		1-2	3-4	5+		
Alder								
0-5 år	55	2	12	7	19	7	100	532
6-12 år	62	2	13	6	14	6	100	792
13-17 år	61	2	12	6	16	5	100	609
0-17 år	60	1	12	6	16	6	100	1 934
Barn i familjer med								
1 hemmaboende barn 0-17 år	47	3	12	10	22	9	100	445
2 hemmaboende barn 0-17 år	63	2	14	5	14	4	100	886
3+ hemmaboende barn 0-17 år	64	2	10	5	14	8	100	596
Barn med sammanboende föräldrar	66	1	13	4	12	5	100	1 576
Därav: 1 hemmaboende barn 0-17 år	57	3	12	7	16	8	100	317
2 hemmaboende barn 0-17 år	69	2	15	3	10	4	100	749
3+ hemmaboende barn 0-17 år	69	2	10	4	12	6	100	508
En förvärvsarbetande förälder	56	3	12	5	19	9	100	288
Två förvärvsarbetande föräldrar	71	1	13	4	8	4	100	1 239
Barn med ensamstående förälder	28	3	11	15	34	11	100	353
Därav: Ensamstående far	50	6	6	14	27	3	100	77
Ensamstående mor	22	4	13	16	36	13	100	275
Ensam barn	22	5	11	17	38	13	100	127
Förskolebarn från 2 år	58	3	13	6	16	6	100	504
Därav: Sammanboende föräldrar	64	3	12	5	13	5	100	430
Bägge föräldrarna förvärvsarbetar/studerar exklusive föräldralediga	68	3	13	5	9	5	100	306
En eller ingen av föräldrarna förvärvs- arbetar/studerar exkl föräldralediga	55	5	11	7	22	5	100	125
Ensamstående förälder	24	7	15	12	34	14	100	73
Skolbarn t o m 12 år	61	2	13	6	14	6	100	663
Därav: Sammanboende föräldrar	69	2	14	3	10	4	100	535
Bägge föräldrarna förvärvsarbetar/studerar exklusive föräldralediga	71	2	14	3	8	4	100	444
En eller ingen av föräldrarna förvärvs- arbetar/studerar exkl föräldralediga	58	6	12	6	18	7	100	92
Ensamstående förälder	26	5	12	17	32	13	100	126
Barn med sammanboende föräldrar med								
Därav: Bägge arbetare	61	3	10	6	18	6	100	353
Mor arbetare, far tjänsteman	75	4	13	4	6	3	100	149
Far arbetare, mor tjänsteman	66	4	17	6	10	2	100	165
Bägge tjänstemän	69	2	16	3	8	5	100	557
Övriga	66	3	9	4	15	7	100	354
Barnet ingår i								
Arbetarhushåll	53	2	11	9	21	6	100	719
Tjänstemannahushåll	66	2	16	4	9	5	100	858
Övriga hushåll	58	3	8	5	20	9	100	357
Barnet bor i								
Storstäder	24	3	13	5	37	21	100	284
Förortskommuner	53	3	20	7	11	9	100	317
Större städer	57	2	15	7	17	4	100	501
Medelstora städer	68	3	10	5	16	2	100	279
Industrikommuner	77	4	6	7	10	0	100	173
Landsbygdskommuner	79	6	6	8	8	0	100	80
Glesbygdskommuner	91	4	2	6	2	0	100	54
Övriga större kommuner	75	4	11	6	7	1	100	144
Övriga mindre kommuner	85	4	6	6	2	0	100	96
Samtliga barn 0-17 år	60	1	12	6	16	6	100	1 934

Källa: SCB, Undersökningarna av levnadsförhållanden (ULF).

Andelen som bor i friliggande småhus ges med 95-procentigt konfidensintervall.

För definition av de olika typerna av kommuner och begreppen arbetare och tjänstemän, se bilaga 1.

**Tabell 7.1 (forts.)
Typ av bostadshus för barn i olika familjer 2002/2003. Flickor. Procent**

Barnets ålder Antal barn i familjen Familjetyp; Kommungrupp	Friliggande småhus		Radhus/ kedjehus	Flerfamiljshus, antal våningsplan			Samtliga	Antal barn i tusental ULF 02/03
		+/-		1-2	3-4	5+		
Alder								
0-5 år	55	4	12	7	20	6	100	256
6-12 år	61	3	13	6	14	6	100	394
13-17 år	59	3	14	6	16	5	100	297
0-17 år	59	2	13	6	16	6	100	948
Barn i familjer med								
1 hemmaboende barn 0-17 år	44	4	13	10	24	9	100	210
2 hemmaboende barn 0-17 år	63	3	15	5	14	3	100	439
3+ hemmaboende barn 0-17 år	63	3	10	6	14	8	100	297
Barn med sammanboende föräldrar								
Därav: 1 hemmaboende barn 0-17 år	55	4	14	6	19	7	100	147
2 hemmaboende barn 0-17 år	70	3	15	3	10	3	100	371
3+ hemmaboende barn 0-17 år	67	3	9	5	13	6	100	252
En förvärvsarbetande förälder	57	5	11	4	20	9	100	135
Två förvärvsarbetande föräldrar	70	2	14	4	9	3	100	612
Barn med ensamstående förälder								
Därav: Ensamstående far	49	10	7	15	28	2	100	37
Ensamstående mor	20	5	15	17	35	13	100	138
Ensam barn	20	7	13	18	36	14	100	62
Förskolebarn från 2 år								
Därav: Sammanboende föräldrar	58	4	13	7	18	5	100	247
Bägge föräldrarna förvärvsarbetar/studerar exklusive föräldralediga	64	4	13	6	14	4	100	205
En eller ingen av föräldrarna förvärvs- arbetar/studerar exkl föräldralediga	68	4	13	6	10	4	100	146
Ensamstående förälder	55	7	11	5	25	4	100	59
Ensamstående förälder	25	10	13	12	35	13	100	41
Skolbarn t o m 12 år								
Därav: Sammanboende föräldrar	61	3	13	6	14	6	100	331
Bägge föräldrarna förvärvsarbetar/studerar exklusive föräldralediga	69	3	13	4	10	5	100	267
En eller ingen av föräldrarna förvärvs- arbetar/studerar exkl föräldralediga	72	3	13	3	8	5	100	218
Ensamstående förälder	57	8	10	7	20	7	100	49
Ensamstående förälder	28	8	15	15	33	9	100	64
Barn med sammanboende föräldrar med								
Därav: Bägge arbetare	59	4	11	7	18	5	100	173
Mor arbetare, far tjänsteman	78	5	9	3	7	3	100	70
Far arbetare, mor tjänsteman	62	6	21	4	10	2	100	84
Bägge tjänstemän	68	3	16	3	9	4	100	273
Övriga	67	4	8	3	14	8	100	171
Barnet ingår i								
Arbetarhushåll	53	3	11	9	21	6	100	342
Tjänstemannahushåll	63	3	17	4	11	4	100	427
Övriga hushåll	59	4	7	6	19	9	100	179
Barnet bor i								
Storstäder	23	4	13	5	40	19	100	138
Förortskommuner	51	5	20	6	14	9	100	159
Större städer	57	4	14	9	16	4	100	246
Medelstora städer	67	5	12	4	15	2	100	141
Industrikommuner	76	5	9	6	9	0	100	83
Landsbygdskommuner	74	9	7	10	8	0	100	40
Glesbygdskommuner	96	4	2	2	0	0	100	25
Övriga större kommuner	75	6	13	6	6	1	100	65
Övriga mindre kommuner	86	6	5	4	3	0	100	46
Samtliga barn 0-17 år	59	2	13	6	16	6	100	948

Källa: SCB, Undersökningarna av levnadsförhållanden (ULF).

Andelen som bor i friliggande småhus ges med 95-procentigt konfidensintervall.
För definition av de olika typerna av kommuner och begreppen arbetare och tjänstemän, se bilaga 1.

Tabell 7.1 (forts.)
Typ av bostadshus för barn i olika familjer 2002/2003. Pojkar. Procent

Barnets ålder Antal barn i familjen Familjetyp; Kommungrupp	Friliggande småhus		Radhus/ kedjehus	Flerfamiljshus, antal våningsplan			Samtliga	Antal barn i tusental ULF 02/03
		+/-		1-2	3-4	5+		
Alder								
0-5 år	54	3	12	8	18	9	100	276
6-12 år	62	3	13	6	13	6	100	396
13-17 år	63	3	10	5	16	5	100	311
0-17 år	60	2	12	6	15	7	100	984
Barn i familjer med								
1 hemmaboende barn 0-17 år	49	4	11	10	21	10	100	235
2 hemmaboende barn 0-17 år	63	3	14	5	14	4	100	445
3+ hemmaboende barn 0-17 år	65	3	11	4	14	7	100	299
Barn med sammanboende föräldrar								
Därav: 1 hemmaboende barn 0-17 år	59	4	11	8	13	9	100	169
2 hemmaboende barn 0-17 år	68	3	14	3	10	5	100	376
3+ hemmaboende barn 0-17 år	70	3	11	3	11	5	100	256
En förvärvsarbetande förälder	55	4	13	5	18	10	100	152
Två förvärvsarbetande föräldrar	72	2	13	4	8	4	100	627
Barn med ensamstående förälder								
Därav: Ensamstående far	52	11	5	13	26	4	100	39
Ensamstående mor	23	5	11	15	37	13	100	137
Ensam barn	23	7	9	16	39	13	100	65
Förskolebarn från 2 år								
Därav: Sammanboende föräldrar	64	4	12	5	12	7	100	225
Bägge föräldrarna förvärvsarbetar/studerar exklusive föräldralediga	68	4	13	4	9	7	100	159
En eller ingen av föräldrarna förvärvs- arbetar/studerar exkl föräldralediga	55	7	11	8	20	6	100	65
Ensamstående förälder	23	11	17	11	33	15	100	32
Skolbarn t o m 12 år								
Därav: Sammanboende föräldrar	69	3	15	3	10	3	100	267
Bägge föräldrarna förvärvsarbetar/studerar exklusive föräldralediga	71	3	15	3	9	3	100	226
En eller ingen av föräldrarna förvärvs- arbetar/studerar exkl föräldralediga	58	9	13	5	18	7	100	42
Ensamstående förälder	25	7	9	18	32	17	100	62
Barn med sammanboende föräldrar med								
Därav: Bägge arbetare	62	4	9	5	18	6	100	179
Mor arbetare, far tjänsteman	71	5	16	5	5	3	100	79
Far arbetare, mor tjänsteman	69	6	12	7	9	2	100	81
Bägge tjänstemän	70	3	16	3	6	6	100	283
Övriga	64	4	9	4	16	7	100	183
Barnet ingår i								
Arbetarhushåll	53	3	11	9	21	6	100	376
Tjänstemannahushåll	68	3	15	4	8	6	100	430
Övriga hushåll	56	4	8	5	21	10	100	177
Barnet bor i								
Storstäder	25	4	13	4	35	24	100	146
Förortskommuner	55	5	20	8	8	10	100	157
Större städer	57	4	15	6	18	4	100	255
Medelstora städer	69	5	8	5	17	1	100	137
Industrikommuner	79	5	4	7	10	0	100	90
Landsbygdskommuner	83	8	5	5	7	0	100	39
Glesbygdskommuner	86	6	1	10	3	0	100	28
Övriga större kommuner	75	6	10	6	8	1	100	78
Övriga mindre kommuner	83	6	7	7	1	0	100	50
Samtliga barn 0-17 år	60	2	12	6	15	7	100	984

Källa SCB, Undersökningarna av levnadsförhållanden (ULF).

Andelen som bor i friliggande småhus ges med 95-procentigt konfidensintervall.
 För definition av de olika typerna av kommuner och begreppen arbetare och tjänstemän, se bilaga 1.

Tabell 7.2

**Tillgång till fritidshus och utrymmesstandard i permanentbostaden för barn i olika familjer 2002/2003.
Båda könen. Procent.**

Barnets ålder Antal barn i familjen Familjetyp; Kommungrupp	Har tillgång till fritidshus			Utrymme för eget rum åt varje barn	Antal barn i tusental ULF 02/03
	Som familjen äger	Genom släkting	På annat sätt		
Ålder					
0-5 år	14	26	9	71	532
6-12 år	19	21	12	77	792
13-17 år	21	13	11	79	609
0-17 år	18	20	11	76	1 934
Barn i familjer med					
1 hemmaboende barn 0-17 år	18	21	7	85	445
2 hemmaboende barn 0-17 år	19	21	12	81	886
3+ hemmaboende barn 0-17 år	17	18	11	61	596
Barn med sammanboende föräldrar	20	21	11	80	1 576
Därav: 1 hemmaboende barn 0-17 år	21	23	8	91	317
2 hemmaboende barn 0-17 år	21	22	12	86	749
3+ hemmaboende barn 0-17 år	18	18	10	64	508
En förvärvsarbetsförälder	12	17	6	66	288
Två förvärvsarbetsföräldrar	23	22	12	85	1 239
Barn med ensamstående förälder	10	15	11	57	353
Därav: Ensamstående far	15	18	9	68	77
Ensamstående mor	8	15	12	54	275
Ensam barn	10	16	7	71	127
Förskolebarn från 2 år	15	25	10	73	504
Därav: Sammanboende föräldrar	16	25	10	77	430
Bägge föräldrarna förvärvsarbetar/studerar exklusive föräldralediga	17	26	12	82	306
En eller ingen av föräldrarna förvärvs- arbetar/studerar exkl föräldralediga	12	23	5	65	125
Ensamstående förälder	9	24	10	50	73
Skolbarn t o m 12 år	20	20	12	76	663
Därav: Sammanboende föräldrar	22	20	12	81	535
Bägge föräldrarna förvärvsarbetar/studerar exklusive föräldralediga	24	21	12	85	444
En eller ingen av föräldrarna förvärvs- arbetar/studerar exkl föräldralediga	14	18	9	63	92
Ensamstående förälder	8	17	14	56	126
Barn med sammanboende föräldrar med					
Därav: Bägge arbetare	9	17	9	66	353
Mor arbetare, far tjänsteman	19	17	13	82	149
Far arbetare, mor tjänsteman	19	21	16	88	165
Bägge tjänstemän	29	26	10	90	557
Övriga	18	17	10	74	354
Barnet ingår i					
Arbetsushåll	11	16	10	68	719
Tjänstemannahushåll	25	24	12	86	858
Övriga hushåll	18	16	10	67	357
Barnet bor i					
Storstäder	23	19	8	61	284
Förortskommuner	19	23	12	78	317
Större städer	17	21	12	76	501
Medelstora städer	18	17	10	79	279
Industrikommuner	13	16	10	81	173
Landsbygdskommuner	15	15	15	76	80
Glesbygdskommuner	32	37	6	79	54
Övriga större kommuner	12	17	14	78	144
Övriga mindre kommuner	20	16	9	86	96
Samtliga barn 0-17 år	18	20	11	76	1 934

Källa SCB, Undersökningarna av levnadsförhållanden (ULF).

Utrymme för eget rum till varje barn = Varje hushållsmedlem har eget rum; kök, vardagsrum och badrum oräknade. Finns gifta/sambor ett rum reduceras rumskravet med (trångboddhetsnorm 3). Normen är beräknad utifrån samtliga boende. Kommungrupper enligt Kommunförbundets indelning, se bilaga 1. För definition av de olika typerna av kommuner och begreppen arbetare och tjänstemän, se bilaga 1.

Tabell 7.2 (forts.)

Tillgång till fritidshus och utrymmesstandard i permanentbostaden för barn i olika familjer 2002/2003. Flickor. Procent.

Barnets ålder Antal barn i familjen Familjetyp; Kommungrupp	Har tillgång till fritidshus			Utrymme för eget rum åt varje barn	Antal barn i tusental ULF 02/03
	Som familjen äger	Genom släkting	På annat sätt		
Ålder					
0-5 år	13	26	8	70	256
6-12 år	18	22	13	78	394
13-17 år	23	12	11	79	297
0-17 år	18	20	11	76	948
Barn i familjer med					
1 hemmaboende barn 0-17 år	18	20	8	85	210
2 hemmaboende barn 0-17 år	20	22	13	82	439
3+ hemmaboende barn 0-17 år	16	17	11	60	297
Barn med sammanboende föräldrar	20	21	11	80	771
Därav: 1 hemmaboende barn 0-17 år	22	22	7	92	147
2 hemmaboende barn 0-17 år	21	22	13	87	371
3+ hemmaboende barn 0-17 år	16	18	10	63	252
En förvärvsarbetande förälder	12	15	6	66	135
Två förvärvsarbetande föräldrar	22	23	12	85	612
Barn med ensamstående förälder	10	16	12	58	175
Därav: Ensamstående far	14	17	9	69	37
Ensamstående mor	9	16	13	55	138
Ensam barn	8	16	8	71	62
Förskolebarn från 2 år	14	25	10	73	247
Därav: Sammanboende föräldrar	15	24	11	78	205
Bägge föräldrarna förvärvsarbetar/studerar exklusive föräldralediga	17	24	12	84	146
En eller ingen av föräldrarna förvärvs- arbetar/studerar exkl föräldralediga	10	24	7	64	59
Ensamstående förälder	9	29	8	46	41
Skolbarn t o m 12 år	18	21	13	77	331
Därav: Sammanboende föräldrar	21	22	12	82	267
Bägge föräldrarna förvärvsarbetar/studerar exklusive föräldralediga	22	23	13	85	218
En eller ingen av föräldrarna förvärvs- arbetar/studerar exkl föräldralediga	14	17	8	64	49
Ensamstående förälder	8	18	17	60	64
Barn med sammanboende föräldrar med					
Därav: Bägge arbetare	9	16	10	65	173
Mor arbetare, far tjänsteman	19	17	13	81	70
Far arbetare, mor tjänsteman	22	22	16	89	84
Bägge tjänstemän	29	26	10	90	273
Övriga	17	18	10	73	171
Barnet ingår i					
Arbetsushåll	11	15	11	68	342
Tjänstemannahushåll	24	25	12	85	427
Övriga hushåll	18	17	10	68	179
Barnet bor i					
Storstäder	24	19	7	60	138
Förortskommuner	18	23	13	78	159
Större städer	18	21	12	75	246
Medelstora städer	18	17	10	81	141
Industrikommuner	11	16	11	80	83
Landsbygdskommuner	9	18	13	76	40
Glesbygdskommuner	36	42	6	90	25
Övriga större kommuner	13	15	16	80	65
Övriga mindre kommuner	23	19	8	82	46
Samtliga barn 0-17 år	18	20	11	76	948

Källa SCB, Undersökningarna av levnadsförhållanden (ULF).

Utrymme för eget rum till varje barn = Varje hushållsmedlem har eget rum; kök, vardagsrum och badrum oräknade. Finns gifta/sambor ett rum reduceras rumskravet med (trångboddhetsnorm 3). Normen är beräknad utifrån samtliga boende. Kommungrupper enligt Kommunförbundets indelning, se bilaga 1. För definition av de olika typerna av kommuner och begreppen arbetare och tjänstemän, se bilaga 1.

Tabell 7.2 (forts.)

Tillgång till fritidshus och utrymmesstandard i permanentbostaden för barn i olika familjer 2002/2003.

Pojkar. Procent.

Barnets ålder Antal barn i familjen Familjetyp; Kommungrupp	Har tillgång till fritidshus			Utrymme för eget rum åt varje barn	Antal barn i tusental ULF 02/03
	Som familjen äger	Genom släkting	På annat sätt		
Alder					
0-5 år	15	25	9	71	276
6-12 år	20	20	11	76	396
13-17 år	19	14	11	79	311
0-17 år	18	20	11	75	984
Barn i familjer med					
1 hemmaboende barn 0-17 år	18	21	7	85	235
2 hemmaboende barn 0-17 år	18	20	12	79	445
3+ hemmaboende barn 0-17 år	17	18	11	61	299
Barn med sammanboende föräldrar	20	21	10	80	802
Därav: 1 hemmaboende barn 0-17 år	21	23	8	91	169
2 hemmaboende barn 0-17 år	20	21	12	85	376
3+ hemmaboende barn 0-17 år	19	19	10	65	256
En förvärvsarbetande förälder	12	20	5	66	152
Två förvärvsarbetande föräldrar	23	22	12	85	627
Barn med ensamstående förälder	9	15	10	55	177
Därav: Ensamstående far	17	18	9	66	39
Ensamstående mor	7	14	11	52	137
Ensam barn	12	16	5	72	65
Förskolebarn från 2 år	16	25	10	74	257
Därav: Sammanboende föräldrar	17	26	10	76	225
Bägge föräldrarna förvärvsarbetar/studerar exklusive föräldralediga	18	27	12	81	159
En eller ingen av föräldrarna förvärvs- arbetar/studerar exkl föräldralediga	15	22	4	66	65
Ensamstående förälder	8	18	13	56	32
Skolbarn t o m 12 år	21	18	11	75	330
Därav: Sammanboende föräldrar	24	19	11	81	267
Bägge föräldrarna förvärvsarbetar/studerar exklusive föräldralediga	26	19	12	84	226
En eller ingen av föräldrarna förvärvs- arbetar/studerar exkl föräldralediga	16	19	10	60	42
Ensamstående förälder	8	16	11	53	62
Barn med sammanboende föräldrar med					
Därav: Bägge arbetare	9	18	7	67	179
Mor arbetare, far tjänsteman	19	18	13	82	79
Far arbetare, mor tjänsteman	17	20	17	86	81
Bägge tjänstemän	30	27	10	89	283
Övriga	18	16	11	74	183
Barnet ingår i					
Arbetarhushåll	10	17	9	67	376
Tjänstemannahushåll	25	23	12	86	430
Övriga hushåll	17	16	11	67	177
Barnet bor i					
Storstäder	23	19	9	62	146
Förortskommuner	20	23	10	77	157
Större städer	16	22	12	77	255
Medelstora städer	18	17	10	77	137
Industrikommuner	14	16	9	82	90
Landsbygdskommuner	21	12	16	77	39
Glesbygdskommuner	29	33	7	70	28
Övriga större kommuner	11	19	11	77	78
Övriga mindre kommuner	18	14	10	89	50
Samtliga barn 0-17 år	18	20	11	75	984

Källa: SCB, Undersökningarna av levnadsförhållanden (ULF).

Utrymme för eget rum till varje barn = Varje hushållsmedlem har eget rum; kök, vardagsrum och badrum oräknade. Finns gifta/sambor ett rum reduceras rumskravet med (trångboddhetsnorm 3). Normen är beräknad utifrån samtliga boende. Kommungrupper enligt Kommunförbundets indelning, se bilaga 1. För definition av de olika typerna av kommuner och begreppen arbetare och tjänstemän, se bilaga 1.

8. Föräldrars sysselsättning och föräldraledighet

De flesta barn har i dag föräldrar som förvärvsarbetar. Under barnets första levnadsår är dock vanligtvis mamma föräldraledig. Därefter arbetar pappa heltid och mamma deltid. Men ju äldre barnet är desto mer förvärvsarbetar mamma. Pappa däremot förvärvsarbetar lika mycket oavsett barnets ålder.

Barn i olika åldrar efter mammans och pappans arbetsmarknadsstatus, 2003

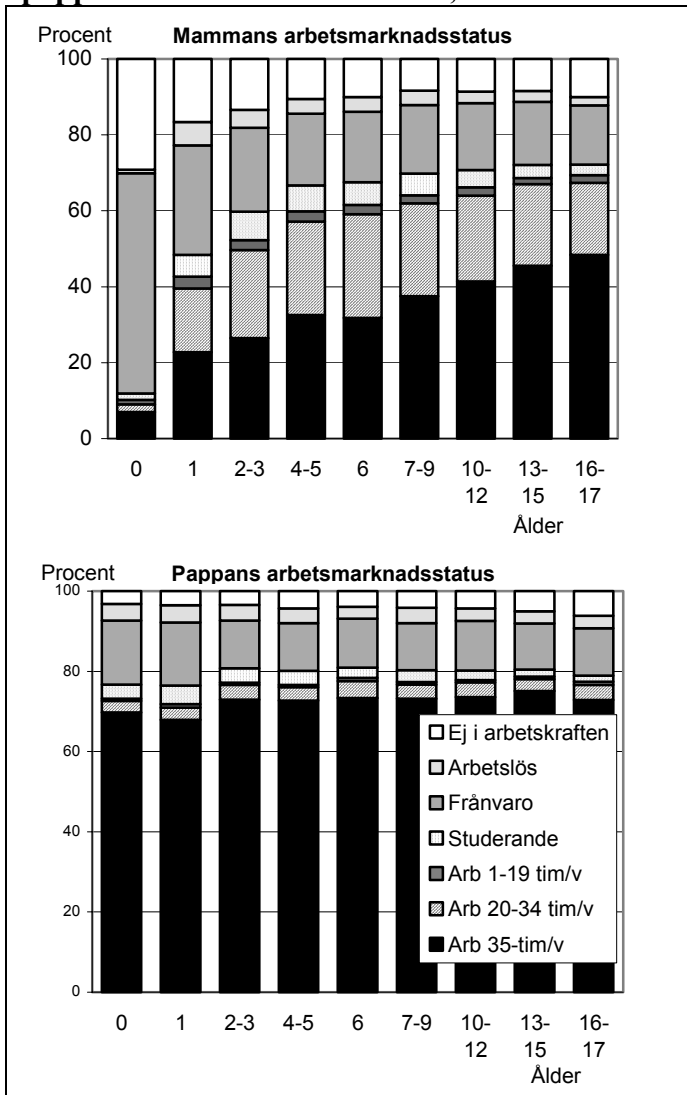

Källa: SCB, Arbetskraftsundersökningarna 2003

Föräldraledighet

Av alla uttagna dagar med föräldrapenning 2003 tog mammorna ut 83 procent och papporna 17 procent. Pappornas andel har ökat. Under perioden 1993–1998 låg andelen stadigt kring 10 procent. Sedan dess har den ökat något för varje år.

När det gäller den tillfälliga föräldrapenningen är föräldrarna lite mer jämställda. 36 procent av de uttagna dagarna för tillfällig föräldrapenning togs ut av pappor och 64 procent av mammor.

Föräldrapenning. Andel uttagna dagar av mammor resp. pappor 2003

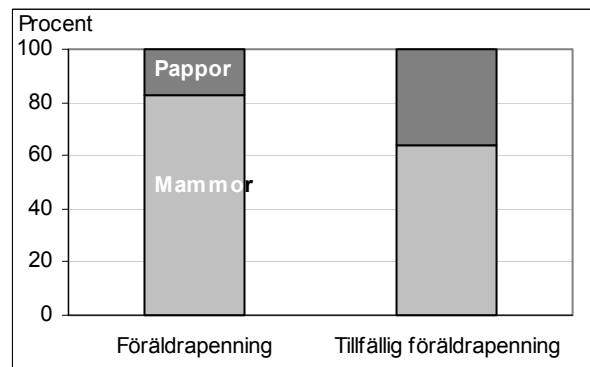

I tillfällig föräldrapenning ingår här endast vård av sjukt barn.
Källa: Riksförsäkringsverket

Föräldrapenning

Föräldrapenning kan tas ut till dess att barnet har fyllt 8 år eller har avslutat det första skolåret. Föräldrapenning kan betalas ut under sammanlagt 450 dagar per barn. 360 dagar betalas ut med sjukpenningbelopp och de övriga 90 dagarna ersätts enligt garantinivån. Om föräldrarna har gemensam vårdnad om barnet har de rätt till hälften av det totala antalet föräldrapenningdagar med undantag av 60 dagar, de s.k. pappa/mammamånaderna.

Tillfällig föräldrapenning

Tillfällig föräldrapenning kan betalas ut i tre olika former: vård av sjukt barn, kontaktdag och pappadagar.

Havandeskapspenning

Havandeskapspenning betalas ut till gravida som på grund av arbetets art inte kan fortsätta med sina arbetsuppgifter.

Källa: Riksförsäkringsverket

Tidsserie 6

Mammans resp. pappans sysselsättning efter föräldrarnas sammanboendeform.
Hemmaboende barn 0-17 år, 1999-2003. Antal (100-tal)

Mammans resp pappas syssels.	I arbetskraften I arbete (vanligen arb tid tim/vecka)				Frånvarande hela veckan					Arbetslös	Ej i arbetskraften		Befolkningen
	1-19	20-34	35-	Summa	Betald föräldraledighet i samband med födsel	Övrig ledighet, vård av barn	Sjuk, semester m.m.	Övrig frånvaro	Summa frånvaro		Samtliga	Därav studerande	
Antal													
1999													
Mammor	519	4 657	6 927	12 103	937	192	1 786	486	3 401	887	3 356	1 386	19 747
Pappor	139	573	13 177	13 889	64	81	1 512	254	1 911	693	1 315	661	17 808
2000													
Mammor	502	4 550	7 158	12 210	1 008	255	1 865	492	3 620	714	3 311	1 311	19 855
Pappor	108	542	13 457	14 107	70	79	1 587	247	1 983	550	1 240	552	17 880
2001													
Mammor	508	4 351	7 417	12 276	962	319	2 068	546	3 895	565	3 148	1 134	19 884
Pappor	109	578	13 467	14 154	64	109	1 614	297	2 084	456	1 230	466	17 924
2002													
Mammor	465	4 247	7 443	12 155	932	312	2 117	522	3 883	508	2 967	1 041	19 513
Pappor	127	547	13 042	13 716	75	87	1 667	354	2 183	450	1 295	498	17 644
2003													
Mammor	433	4 271	7 331	12 035	1 088	287	2 170	520	4 065	673	3 117	964	19 890
Pappor	114	627	13 266	14 007	93	132	1 675	325	2 225	628	1 286	485	18 146
Procent													
1999													
Mammor	3	24	35	61	5	1	9	2	17	4	17	7	100
Pappor	1	3	74	78	0	0	8	1	11	4	7	4	100
2000													
Mammor	3	23	36	61	5	1	9	2	18	4	17	7	100
Pappor	1	3	75	79	0	0	9	1	11	3	7	3	100
2001													
Mammor	3	22	37	62	5	2	10	3	20	3	16	6	100
Pappor	1	3	75	79	0	1	9	2	12	3	7	3	100
2002													
Mammor	2	22	38	62	5	2	11	3	20	3	15	5	100
Pappor	1	3	74	78	0	0	9	2	12	3	7	3	100
2003													
Mammor	2	21	37	61	5	1	11	3	20	3	16	5	100
Pappor	1	3	73	77	1	1	9	2	12	3	7	3	100

Källa: SCB, Arbetskraftsundersökningarna (AKU)

Tabell 8.1 a
Mammas sysselsättning efter föräldrarnas sammanboendeform och barnets ålder.
Hemmaboende barn 0-17 år, år 2003. Antal (100-tal)

Barnets ålder	I arbetskraften					Frånvarande hela veckan					Arbetslös		Ej i arbetskraften		Befolkningen
	I arbete (vanligen arbetad tid i tim/vecka)					Betald föräldraledighet i samb. med födsel		Övrig ledighet, het, vård av barn		Sjuk, semester m.m.	Övrig frånvaro	Samtliga	Därv studerande		
	1-19	20-34	35-	Summa	Frånvarande hela veckan	Övrig ledighet, het, vård av barn	Sjuk, semester m.m.	Övrig frånvaro	Summa frånvaro	Arbetslös	Samtliga	Därv studerande			
Alla															
0 år	12	20	70	102	474	78	21	7	580	9	309	17	1 000		
1 år	30	161	218	409	160	40	52	25	277	59	214	55	959		
2-3 år	50	451	514	1 015	169	43	165	52	429	91	408	147	1 943		
4-5 år	51	467	618	1 136	81	33	184	60	358	74	329	129	1 897		
6 år	25	272	317	614	36	12	105	32	185	39	159	59	997		
7-9 år	72	819	1 257	2 148	83	38	391	93	605	127	472	192	3 352		
10-12 år	87	883	1 617	2 587	56	25	494	111	686	120	514	178	3 907		
13-15 år	61	785	1 663	2 509	23	14	479	90	606	106	433	126	3 654		
16-17 år	45	414	1 056	1 515	6	4	280	50	340	48	280	61	2 183		
0-5 år	143	1 099	1 419	2 661	883	194	422	143	1 642	234	1 259	348	5 796		
6-12 år	185	1 974	3 192	5 351	175	74	990	236	1 475	286	1 146	429	8 258		
13-17 år	106	1 198	2 720	4 024	30	18	758	141	947	154	712	187	5 837		
0-17 år	433	4 271	7 331	12 035	1 088	287	2 170	520	4 065	673	3 117	964	19 890		
Gifta/sambo															
0 år	11	19	68	98	462	75	20	7	564	8	285	16	955		
1 år	29	152	210	391	153	40	50	23	266	48	191	48	896		
2-3 år	45	419	478	942	166	42	151	46	405	74	342	119	1 763		
4-5 år	43	423	543	1 009	79	31	167	51	328	60	266	99	1 663		
6 år	22	247	276	545	36	10	91	27	164	30	120	46	859		
7-9 år	63	734	1 040	1 837	81	35	340	81	537	95	377	157	2 846		
10-12 år	76	784	1 337	2 197	54	22	412	95	583	87	384	132	3 251		
13-15 år	51	696	1 363	2 110	21	13	390	79	503	79	314	96	3 006		
16-17 år	39	364	851	1 254	5	3	231	43	282	36	198	45	1 770		
0-5 år	128	1 013	1 300	2 441	861	187	388	128	1 564	189	1 084	282	5 278		
6-12 år	160	1 764	2 654	4 578	171	68	844	204	1 287	212	880	335	6 957		
13-17 år	91	1 060	2 214	3 365	26	16	621	122	785	116	512	141	4 778		
0-17 år	379	3 837	6 167	10 383	1 058	271	1 853	454	3 636	517	2 476	758	17 012		
1 barn	65	567	1 283	1 915	279	53	332	67	731	100	470	126	3 216		
2 barn	150	2 023	3 173	5 346	443	109	918	220	1 690	104	468	150	7 608		
3+ barn	164	1 248	1 711	3 123	334	110	603	166	1 213	205	1 056	330	5 597		

**Tabell 8.1 a (forts.)
Mammas sysselsättning efter föräldrarnas sammanboendeform och barnets ålder.
Hemmaboende barn 0-17 år, år 2003. Antal (100-tal)**

Barnets ålder	I arbetskraften				Föräldraledighet				Arbetslösa		Ej i arbetskraften Samtliga Därav studerande	Befolkningen
	I arbete (vanligen arbetad tid i tim/vecka)		Frånvarande hela veckan		Betald föräldraledighet i samb. med födsel		Övrig ledighet, vård av barn		Arbetslösa			
	1-19	20-34	35-54	Summa	Sjuk, semester m.m.	Övrig frånvaro	Summa frånvaro	Arbetslösa	Arbetslösa			
Ensamstående												
0-17 år	1	1	1	3	12		2	0	0	14	1	42
1-17 år	1	9	7	17	7		1	3	2	13	7	64
2-3 år	4	32	36	72	2		2	14	5	23	28	179
4-5 år	8	45	75	128	2		2	17	9	30	30	235
6-17 år	3	25	41	69	0		1	14	4	19	13	136
7-9 år	10	86	217	313	2		3	51	11	67	35	508
10-12 år	11	99	280	390	2		3	82	16	103	47	657
13-15 år	10	89	301	400	2		1	89	11	103	30	649
16-17 år	5	49	205	259	1		1	49	7	58	16	409
0-5 år	15	86	119	220	23		7	34	15	79	67	518
6-12 år	24	210	538	772	4		7	146	32	189	94	1 300
13-17 år	15	138	506	659	3		2	137	19	161	46	1 058
0-17 år	54	434	1 164	1 652	30		16	317	66	429	206	2 878
1 barn	16	113	411	540	11		4	94	18	127	47	883
2 barn	22	206	527	755	9		4	148	29	190	42	1 075
3+ barn	17	115	227	359	10		8	75	19	112	72	785

Källa: SCB, Arbetskraftsundersökningarna

Tabell 8.1 b
Mammas sysselsättning efter föräldrarnas sammanboendeform och barnets ålder.
Hemmaboende barn 0-17 år, år 2003. Procent

Barnets ålder	I arbetskraften			Frånvarande hela veckan					Arbetslös		Ej i arbetskraften	Befolkningen	
	I arbete (vanligen arbetad tid i tim/vecka)			Betald föräldraledighet i samb. med födsel			Övrig ledighet, sjuk, semester m.m.		Summa frånvaro	Samtliga studerande			
	1-19	20-34	35-	Summa	Övrig ledighet, sjuk, semester m.m.	Övrig ledighet, sjuk, semester m.m.	Övrig ledighet, sjuk, semester m.m.						
Alla													
0 år	1	2	7	10	47	8	2	1	58	1	31	2	100
1 år	3	17	23	43	17	4	5	3	29	6	22	6	100
2-3 år	3	23	26	52	9	2	8	3	22	5	21	8	100
4-5 år	3	25	33	60	4	2	10	3	19	4	17	7	100
6 år	3	27	32	62	4	1	11	3	19	4	16	6	100
7-9 år	2	24	38	64	2	1	12	3	18	4	14	6	100
10-12 år	2	23	41	66	1	1	13	3	18	3	13	5	100
13-15 år	2	21	46	69	1	0	13	2	17	3	12	3	100
16-17 år	2	19	48	69	0	0	13	2	16	2	13	3	100
0-5 år	2	19	24	46	15	3	7	2	28	4	22	6	100
6-12 år	2	24	39	65	2	1	12	3	18	3	14	5	100
13-17 år	2	21	47	69	1	0	13	2	16	3	12	3	100
0-17 år	2	21	37	61	5	1	11	3	20	3	16	5	100
Gifta/sambo													
0 år	1	2	7	10	48	8	2	1	59	1	30	2	100
1 år	3	17	23	44	17	4	6	3	30	5	21	5	100
2-3 år	3	24	27	53	9	2	9	3	23	4	19	7	100
4-5 år	3	25	33	61	5	2	10	3	20	4	16	6	100
6 år	3	29	32	63	4	1	11	3	19	3	14	5	100
7-9 år	2	26	37	65	3	1	12	3	19	3	13	6	100
10-12 år	2	24	41	68	2	1	13	3	18	3	12	4	100
13-15 år	2	23	45	70	1	0	13	3	17	3	10	3	100
16-17 år	2	21	48	71	0	0	13	2	16	2	11	3	100
0-5 år	2	19	25	46	16	4	7	2	30	4	21	5	100
6-12 år	2	25	38	66	2	1	12	3	18	3	13	5	100
13-17 år	2	22	46	70	1	0	13	3	16	2	11	3	100
0-17 år	2	23	36	61	6	2	11	3	21	3	15	4	100
1 barn	2	18	40	60	9	2	10	2	23	3	15	4	100
2 barn	2	27	42	70	6	1	12	3	22	1	6	2	100
3+ barn	3	22	31	56	6	2	11	3	22	4	19	6	100

**Tabell 8.1 b (forts.)
Mammas sysselsättning efter föräldrarnas sammanboendeform och barnets ålder.
Hemmaboende barn 0-17 år, år 2003. Procent**

Barnets ålder Sammanboendeform	I arbetskraften				Frånvarande hela veckan				Arbetslös			Ej i arbetskraften		Befolkningen	
	I arbete (vanligen arbetad tid i tim/vecka)		35- Summa		Betald föräldra- ledighet i samb. med födsel		Övrig ledig- het, vård av barn		Sjuk, semester m.m.	Övrig från- varo	Summa	Samtliga Därav	studerande		
	1-19	20-34	Summa												
Ensamstående															
0-17 år	2	2	7	29	5	0	0	0	0	0	33	2	2	100	
1-3 år	2	14	27	11	2	5	3	20	17	3	20	11	11	100	
2-3 år	2	18	40	1	1	8	3	13	10	3	13	16	16	100	
4-5 år	3	19	54	1	1	7	4	13	6	7	13	27	13	100	
6-17 år	2	18	51	0	1	10	3	14	7	3	14	29	10	100	
7-9 år	2	17	62	0	1	10	2	13	6	2	13	19	7	100	
10-12 år	2	15	59	0	0	12	2	16	5	2	16	20	7	100	
13-15 år	2	14	62	0	0	14	2	16	4	2	16	18	5	100	
16-17 år	1	12	63	0	0	12	2	14	3	2	14	20	4	100	
0-5 år	3	17	42	4	1	7	3	15	8	7	15	34	13	100	
6-12 år	2	16	59	0	1	11	2	15	6	2	15	20	7	100	
13-17 år	1	13	62	0	0	13	2	15	4	2	15	19	4	100	
0-17 år	2	15	57	1	1	11	2	15	5	2	15	22	7	100	
1 barn	2	13	61	1	0	11	2	14	6	2	14	18	5	100	
2 barn	2	19	70	1	0	14	3	18	3	3	18	9	4	100	
3+ barn	2	15	46	1	1	10	2	14	6	2	14	34	9	100	

Källa: SCB, Arbetskraftsundersökningarna

Tabell 8.2 a
Pappas sysselsättning efter föräldrarnas sammanboendeform och barnets ålder.
Hemmaboende barn 0-17 år, år 2003. Antal (100-tal)

Barnets ålder	I arbetskraften				Arbetslösa			Befolkningen					
	I arbete (vanligen arbetad tid i tim/vecka)		Frånvarande hela veckan		Arbetslösa		Ej i arbetskraften						
	1-19	20-34	35-	Summa	Betald föräldraledighet i samb. med födsel	Övrig ledighet, vård av barn			Sjuk, semester m.m.	Övrig frånvaro	Summa frånvaro	Samtliga	Därav studerande
Alla													
0-17 år	5	25	608	638	32	21	68	18	139	36	59	31	872
1-17 år	8	28	615	651	21	34	71	16	142	39	74	42	906
2-3 år	10	67	1 334	1 411	14	21	150	33	218	71	128	65	1 828
4-5 år	10	59	1 271	1 340	10	17	150	30	207	65	137	62	1 749
6-17 år	7	38	660	705	3	7	82	18	110	27	58	23	900
7-9 år	21	110	2 309	2 440	6	17	295	51	369	122	224	93	3 155
10-12 år	19	131	2 628	2 778	5	10	356	71	442	111	239	84	3 570
13-15 år	21	99	2 479	2 599	1	5	314	61	381	98	224	57	3 302
16-17 år	14	70	1 361	1 445	1	2	190	28	221	59	142	28	1 867
0-5 år	33	180	3 829	4 042	77	92	439	97	705	211	398	199	5 356
6-12 år	46	279	5 597	5 922	14	33	732	139	918	260	522	200	7 622
13-17 år	35	169	3 840	4 044	2	7	504	89	602	157	366	86	5 169
0-17 år	114	627	13 266	14 007	93	132	1 675	325	2 225	628	1 286	485	18 146
Gifta/sambo													
0-17 år	5	25	606	636	32	20	68	18	138	36	58	31	868
1-17 år	8	28	610	646	21	33	71	16	141	37	72	42	896
2-3 år	8	66	1 303	1 377	14	21	147	32	214	66	120	59	1 777
4-5 år	8	52	1 214	1 274	10	17	141	28	196	57	121	55	1 648
6-17 år	6	34	619	659	3	7	76	15	101	25	51	21	836
7-9 år	18	101	2 148	2 267	6	16	267	47	336	110	198	86	2 911
10-12 år	17	114	2 413	2 544	5	9	320	60	394	96	219	80	3 253
13-15 år	19	86	2 284	2 389	1	5	290	54	350	91	191	52	3 021
16-17 år	14	59	1 257	1 330	1	2	172	26	201	50	125	27	1 706
0-5 år	29	171	3 733	3 933	77	91	427	93	688	196	371	187	5 188
6-12 år	41	249	5 179	5 469	14	31	663	122	830	231	468	187	6 998
13-17 år	33	145	3 540	3 718	2	7	463	80	552	141	316	79	4 727
0-17 år	103	565	12 452	13 120	93	129	1 552	295	2 069	568	1 154	452	16 911
1 barn	31	128	2 302	2 461	19	27	308	53	407	120	250	79	3 238
2 barn	36	261	6 194	6 491	44	56	771	141	1 012	109	173	63	7 785
3+ barn	37	174	3 954	4 165	30	46	472	101	649	219	548	242	5 581

**Tabell 8.2 a (forts.)
Pappas sysselsättning efter föräldrarnas sammanboendeform och barnets ålder.
Hemmaboende barn 0-17 år, år 2003. Antal (100-tal)**

Barnets ålder	I arbetskraften				Frånvarande hela veckan				Sjuk, semester m.m.	Övrig frånvaro	Summa frånvaro	Arbetslös	Ej i arbetskraften		Befolkningen
	I arbete (vanligen arbetad tid i tim/vecka)		Betald föräldraledighet i samb. med födsel		Övrig ledighet, vård av barn		Summa	Samtliga Därav					studerrande		
	1-19	20-34	35-	Summa	0	1-17								18-17	
0-17 år
Ensamstående
0-17 år
1-17 år	2	1	31	34	0	0	0	3	2	5	5	8	5	52	
2-3 år	1	7	58	66	0	0	0	8	2	10	7	16	7	99	
4-5 år	1	4	41	46	0	0	0	6	2	8	2	8	2	64	
6-17 år	2	9	161	172	0	1	28	4	4	33	12	25	7	242	
10-12 år	2	17	216	235	0	1	36	11	7	48	15	21	5	319	
13-15 år	2	13	195	210	0	0	24	7	7	31	7	33	6	281	
16-17 år	0	11	104	115	0	0	18	2	2	20	9	18	1	162	
0-5 år	3	9	97	109	0	1	12	4	4	17	15	28	13	169	
6-12 år	5	30	418	453	0	2	69	17	88	29	29	53	14	623	
13-17 år	2	24	299	325	0	0	41	9	50	16	16	50	7	441	
0-17 år	10	62	814	886	0	3	122	30	155	60	60	131	33	1 232	
1 barn	7	21	260	288	0	1	39	7	47	26	26	56	17	417	
2 barn	2	29	400	431	0	1	62	18	81	11	11	27	6	550	
3+barn	1	12	154	167	0	1	21	5	27	11	11	19	4	224	

Källa: SCB, Arbetskraftsundersökningarna

Tabell 8.2 b
Pappas sysselsättning efter föräldrarnas sammanboendeform och barnets ålder.
Hemmaboende barn 0-17 år, år 2003. Procent

Barnets ålder	I arbetskraften			Frånvarande hela veckan			Arbetslösa			Ej i arbetskraften		Befolkningen
	I arbete (vanligen arbetad tid i tim/vecka)			Betald föräldraledighet i samb. med födsel			Sjuk, semester m.m.			Samtliga	Därav studerande	
	1-19	20-34	35- Summa	Frånvarande ledighet av barn	Övrig ledighet, vård av barn	Sjuk, semester m.m.	Övrig frånvaro	Summa frånvaro				
Alla												
0 år	1	3	70	4	2	8	2	16	4	7	4	100
1 år	1	3	68	2	4	8	2	16	4	8	5	100
2-3 år	1	4	73	1	1	8	2	12	4	7	4	100
4-5 år	1	3	73	1	1	9	2	12	4	8	4	100
6 år	1	4	73	0	1	9	2	12	3	6	3	100
7-9 år	1	3	73	0	1	9	2	12	4	7	3	100
10-12 år	1	4	74	0	0	10	2	12	3	7	2	100
13-15 år	1	3	75	0	0	10	2	12	3	7	2	100
16-17 år	1	4	73	0	0	10	1	12	3	8	1	100
0-5 år	1	3	71	1	2	8	2	13	4	7	4	100
6-12 år	1	4	73	0	0	10	2	12	3	7	3	100
13-17 år	1	3	74	0	0	10	2	12	3	7	2	100
0-17 år	1	3	73	1	1	9	2	12	3	7	3	100
Gifta/sambo												
0 år	1	3	70	4	2	8	2	16	4	7	4	100
1 år	1	3	68	2	4	8	2	16	4	8	5	100
2-3 år	0	4	73	1	1	8	2	12	4	7	3	100
4-5 år	0	3	74	1	1	9	2	12	3	7	3	100
6 år	1	4	74	0	1	9	2	12	3	6	3	100
7-9 år	1	3	74	0	1	9	2	12	4	7	3	100
10-12 år	1	4	74	0	0	10	2	12	3	7	2	100
13-15 år	1	3	76	0	0	10	2	12	3	6	2	100
16-17 år	1	3	74	0	0	10	2	12	3	7	2	100
0-5 år	1	3	72	1	2	8	2	13	4	7	4	100
6-12 år	1	4	74	0	0	9	2	12	3	7	3	100
13-17 år	1	3	75	0	0	10	2	12	3	7	2	100
0-17 år	1	3	74	1	1	9	2	12	3	7	3	100
1 barn	1	4	71	1	1	10	2	13	4	8	2	100
2 barn	0	3	80	1	1	10	2	13	1	2	1	100
3+ barn	1	3	71	1	1	8	2	12	4	10	4	100

**Tabell 8.2 b (forts.)
Pappas sysselsättning efter föräldrarnas sammanboendeform och barnets ålder.
Hemmapoende barn 0-17 år, år 2003. Procent**

Barnets ålder	I arbetskraften				Frånvarande hela veckan			Arbetslös			Befolkningen
	I arbete (vanligen arbetad tid i tim/vecka)		Betald föräldraledighet i samb. med födsel		Övrig ledighet, vård av barn	Sjuk, semester m.m.	Övrig frånvaro	Summa frånvaro	Ej i arbetskraften	Befolkningen	
	1-19	20-34	35-39	Summa							
Sammanboendeform											
Antal hemmapoende barn 0-17 år											

0-17 år
1 år	4	2	60	65	0	0	6	4	10	15	100
2-3 år	1	7	59	67	0	0	8	2	10	16	100
4-5 år	2	6	64	72	0	0	9	3	13	13	100
6 år	1	4	67	71	0	0	12	2	14	10	100
7-9 år	1	5	68	74	0	0	11	3	15	7	100
10-12 år	1	5	69	75	0	0	9	2	11	12	100
13-15 år	0	7	64	71	0	0	11	1	12	11	100
16-17 år	2	5	57	64	0	1	7	2	10	17	100
0-5 år	1	5	67	73	0	0	11	3	14	9	100
6-12 år	0	5	68	74	0	0	9	2	11	11	100
13-17 år	1	5	66	72	0	0	10	2	13	11	100
0-17 år	2	5	62	69	0	0	9	2	11	13	100
1 barn	0	5	73	78	0	0	11	3	15	5	100
2 barn	0	5	69	75	0	0	9	2	12	8	100
3+ barn											

Källa: SCB, Arbetskraftsundersökningarna

Tabell 8.3
Föräldrapenning 2003. Uttagna dagar och antal vuxna fördelade efter
barnets ålder (i månader vid årets slut) och den vuxnes kön.
Antal och procent

Barnets ålder	Antal dagar ¹⁾			Antal vuxna		
	Kvinna	Man	Samtliga	Kvinna	Man	Samtliga
Antal						
Halvårsvis						
- 6 månader	3 870 886	125 375	3 996 261	47 682	5 927	53 609
7 - 12 månader	8 911 744	585 267	9 497 012	46 397	16 407	62 804
13 - 18 månader	9 221 094	1 405 028	10 626 122	45 806	26 110	71 916
19 - 24 månader	5 716 646	1 528 338	7 244 984	43 892	29 395	73 287
Helårsvis						
25 - 36 månader	2 402 105	955 584	3 357 688	46 417	38 615	85 032
37 - 48 månader	617 270	433 699	1 050 969	23 496	27 671	51 167
49 - 60 månader	463 020	357 442	820 462	19 511	23 823	43 334
61 - 72 månader	427 115	335 699	762 814	18 478	22 521	40 999
73 - 84 månader	470 465	366 202	836 667	19 617	23 437	43 054
85 - 96 månader	540 694	417 022	957 716	19 883	23 609	43 492
97 - 108 månader	470 191	353 236	823 427	18 316	19 747	38 063
109 -120 månader	10 345	5 463	15 808	386	226	612
121 månader -	2 095	1 239	3 333	68	45	113
Uppgift saknas	114 524	37 958	152 482	8 996	5 362	14 358
Samtliga ²⁾	33 238 193	6 907 552	40 145 745	358 945	262 895	621 840
Procent						
Halvårsvis						
- 6 månader	97	3	100	89	11	100
7 - 12 månader	94	6	100	74	26	100
13 - 18 månader	87	13	100	64	36	100
19 - 24 månader	79	21	100	60	40	100
Helårsvis						
25 - 36 månader	72	28	100	55	45	100
37 - 48 månader	59	41	100	46	54	100
49 - 60 månader	56	44	100	45	55	100
61 - 72 månader	56	44	100	45	55	100
73 - 84 månader	56	44	100	46	54	100
85 - 96 månader	56	44	100	46	54	100
97 - 108 månader	57	43	100	48	52	100
109 -120 månader	65	35	100	63	37	100
121 månader -	63	37	100	60	40	100
Uppgift saknas	75	25	100	63	37	100
Samtliga*	83	17	100	58	42	100

Källa: Riksförsäkringsverket

¹⁾ Antal dagar avser nettodagar. Det innebär att partiella dagar har räknats om till hela dagar, t.ex. två halva dagar räknas som en hel dag.

²⁾ Antal vuxna exklusive dubbelräkning.

Tabell 8.4

Föräldrapenning 2003. Uttagna dagar och antal barn fördelade efter barnets ålder (i månader vid årets slut) och barnets kön. Antal och procent

Barnets ålder	Antal dagar ¹⁾			Antal barn		
	Flicka	Pojke	Samtliga	Flicka	Pojke	Samtliga
Antal						
Halvårsvis						
- 6 månader	1 943 207	2 053 055	3 996 261	23 684	24 908	48 592
7 - 12 månader	4 589 801	4 907 211	9 497 012	22 970	24 484	47 454
13 - 18 månader	5 171 803	5 454 319	10 626 122	22 896	24 108	47 004
19 - 24 månader	3 532 064	3 712 920	7 244 984	22 643	23 816	46 459
Helårsvis						
25 - 36 månader	1 646 365	1 711 323	3 357 688	30 389	32 237	62 626
37 - 48 månader	514 595	536 374	1 050 969	20 598	21 776	42 374
49 - 60 månader	396 900	423 563	820 462	17 593	18 921	36 514
61 - 72 månader	369 273	393 542	762 814	16 798	17 951	34 749
73 - 84 månader	408 485	428 182	836 667	17 496	18 536	36 032
85 - 96 månader	468 541	489 175	957 716	17 749	18 419	36 168
97 - 108 månader	397 621	425 806	823 427	14 885	15 880	30 765
109 -120 månader	8 081	7 727	15 808	262	298	560
121 månader -	2 088	1 245	3 333	53	36	89
Samtliga	19 448 823	20 544 441	39 993 264	228 016	241 370	469 386
Procent						
Halvårsvis						
- 6 månader	49	51	100	49	51	100
7 - 12 månader	48	52	100	48	52	100
13 - 18 månader	49	51	100	49	51	100
19 - 24 månader	49	51	100	49	51	100
Helårsvis						
25 - 36 månader	49	51	100	49	51	100
37 - 48 månader	49	51	100	49	51	100
49 - 60 månader	48	52	100	48	52	100
61 - 72 månader	48	52	100	48	52	100
73 - 84 månader	49	51	100	49	51	100
85 - 96 månader	49	51	100	49	51	100
97 - 108 månader	48	52	100	48	52	100
109 -120 månader	51	49	100	47	53	100
121 månader -	63	37	100	60	40	100
Samtliga	49	51	100	49	51	100

Källa: Riksförsäkringsverket

¹⁾ Antal dagar avser nettodagar. Det innebär att partiella dagar har räknats om till hela dagar, t.ex. två halva dagar räknas som en hel dag.

Tabell 8.5

Tillfällig föräldrapenning - vård av barn 2003. Uttagna dagar och antal vuxna fördelade efter barnets ålder (i månader vid årets slut) och den vuxnes kön. Antal och procent

Barnets ålder	Antal dagar ¹⁾			Antal vuxna		
	Kvinna	Man	Samtliga	Kvinna	Man	Samtliga
Antal						
Halvårsvis						
- 6 månader	42 303	23 460	65 763	2 788	2 748	5 536
9 - 12 månader	56 117	35 598	91 715	3 517	4 266	7 783
13 - 18 månader	44 399	49 199	93 598	6 755	7 453	14 208
19 - 24 månader	101 701	96 207	197 908	17 914	15 901	33 815
Helårsvis						
25 - 36 månader	420 880	266 533	687 412	50 673	41 771	92 444
37 - 48 månader	352 770	215 347	568 117	47 453	39 029	86 482
49 - 60 månader	285 099	169 875	454 973	45 143	34 881	80 024
61 - 72 månader	263 102	148 962	412 063	45 399	33 176	78 575
73 - 84 månader	229 389	125 909	355 298	44 247	31 165	75 412
85 - 96 månader	217 509	108 672	326 181	45 208	30 024	75 232
97 - 108 månader	217 574	103 712	321 286	47 667	29 939	77 606
109 -120 månader	217 449	98 752	316 200	49 036	29 071	78 107
121 - 132 månader	205 038	89 171	294 209	47 655	26 569	74 224
133 - 144 månader	185 854	77 062	262 917	45 050	23 459	68 509
145 - 192 månader	183 289	67 435	250 724	43 731	19 341	63 072
193 - 252 månader	16 086	5 352	21 438	2 362	952	3 314
253 månader -	295	164	459	65	39	104
Uppgift saknas	16 433	9 889	26 322	8 979	5 119	14 098
Samtliga ²⁾	3 055 286	1 691 299	4 746 585	553 642	374 903	928 545
Procent						
Halvårsvis						
- 6 månader	64	36	100	50	50	100
9 - 12 månader	61	39	100	45	55	100
13 - 18 månader	47	53	100	48	52	100
19 - 24 månader	51	49	100	53	47	100
Helårsvis						
25 - 36 månader	61	39	100	55	45	100
37 - 48 månader	62	38	100	55	45	100
49 - 60 månader	63	37	100	56	44	100
61 - 72 månader	64	36	100	58	42	100
73 - 84 månader	65	35	100	59	41	100
85 - 96 månader	67	33	100	60	40	100
97 - 108 månader	68	32	100	61	39	100
109 -120 månader	69	31	100	63	37	100
121 - 132 månader	70	30	100	64	36	100
133 - 144 månader	71	29	100	66	34	100
145 - 192 månader	73	27	100	69	31	100
193 - 252 månader	75	25	100	71	29	100
253 månader -	64	36	100	63	38	100
Uppgift saknas	62	38	100	64	36	100
Samtliga*	64	36	100	60	40	100

Källa: Riksförsäkringsverket

¹⁾ Antal dagar avser nettodagar. Det innebär att partiella dagar har räknats om till hela dagar, t.ex. två halva dagar räknas som en hel dag.

²⁾ Antal vuxna exklusive dubbelräkning.

Tillfällig föräldrapenning kan tas ut som vård av barn, pappadagar eller kontaktdagar för barn som omfattas av LSS personkrets.

Tabell 8.6

Tillfällig föräldrapenning - vård av barn 2003. Uttagna dagar och antal barn fördelade efter barnets ålder (i månader vid årets slut) och barnets kön. Antal

Barnets ålder	Antal dagar ¹⁾			Antal barn		
	Flicka	Pojke	Samtliga	Flicka	Pojke	Samtliga
Antal						
Halvårsvis						
- 6 månader	29 582	36 181	65 763	1 885	2 259	4 144
9 - 12 månader	39 226	52 490	91 715	2 709	3 347	6 056
13 - 18 månader	43 605	49 993	93 598	5 422	6 125	11 547
19 - 24 månader	92 122	105 786	197 908	11 827	12 962	24 789
Helårsvis						
25 - 36 månader	323 824	363 589	687 412	30 089	32 277	62 366
37 - 48 månader	264 559	303 558	568 117	29 005	31 136	60 141
49 - 60 månader	216 683	238 290	454 973	27 676	29 734	57 410
61 - 72 månader	195 515	216 549	412 063	27 480	29 678	57 158
73 - 84 månader	168 810	186 488	355 298	27 054	28 934	55 988
85 - 96 månader	157 270	168 911	326 181	27 510	29 134	56 644
97 - 108 månader	155 111	166 175	321 286	28 930	30 648	59 578
109 -120 månader	152 323	163 877	316 200	29 857	31 246	61 103
121 - 132 månader	141 327	152 882	294 209	28 808	30 403	59 211
133 - 144 månader	124 639	138 278	262 917	26 978	28 986	55 964
145 - 192 månader	122 476	128 248	250 724	26 700	29 308	56 008
193 - 252 månader	12 352	9 086	21 438	1 501	1 399	2 900
253 - månader	211	248	459	39	52	91
Samtliga	2 239 634	2 480 629	4 720 263	333 470	357 628	691 098
Procent						
Halvårsvis						
- 6 månader	45	55	100	45	55	100
9 - 12 månader	43	57	100	45	55	100
13 - 18 månader	47	53	100	47	53	100
19 - 24 månader	47	53	100	48	52	100
Helårsvis						
25 - 36 månader	47	53	100	48	52	100
37 - 48 månader	47	53	100	48	52	100
49 - 60 månader	48	52	100	48	52	100
61 - 72 månader	47	53	100	48	52	100
73 - 84 månader	48	52	100	48	52	100
85 - 96 månader	48	52	100	49	51	100
97 - 108 månader	48	52	100	49	51	100
109 -120 månader	48	52	100	49	51	100
121 - 132 månader	48	52	100	49	51	100
133 - 144 månader	47	53	100	48	52	100
145 - 192 månader	49	51	100	48	52	100
193 - 252 månader	58	42	100	52	48	100
253 - månader	46	54	100	43	57	100
Samtliga	47	53	100	48	52	100

Källa: Riksförsäkringsverket

¹⁾ Antal dagar avser nettodagar. Det innebär att partiella dagar har räknats om till hela dagar, t.ex. två halva dagar räknas som en hel dag.

Tillfällig föräldrapenning kan tas ut som vård av barn, pappadagar eller kontaktdagar för barn som omfattas av LSS personkrets.

Tabell 8.7
Barns egna uppfattningar om föräldrarnas tid med dem. Barn 10-18 år 2001-2002.

	Mamma har tid att prata eller göra något					Pappa har tid att prata eller göra något						
	Alltid	Ofta	Inte så ofta	Aldrig	Övrigt	Samtliga	Alltid	Ofta	Inte så ofta	Aldrig	Övrigt	Samtliga
Båda könen												
10-12 år	31	59	10	0	0	100	22	56	16	0	6	100
13-15 år	32	59	8	1	0	100	27	50	15	2	6	100
16-18 år	35	55	9	0	1	100	24	50	19	1	6	100
Samtliga	33	58	9	0	0	100	24	52	17	1	6	100
Sammanboende föräldrar	33	57	9	0	0	100	26	55	17	1	2	100
Ensamstående förälder	32	60	7	1	1	100	18	42	16	1	22	100
Flickor												
10-12 år	29	62	8	0	0	100	21	56	14	1	9	100
13-15 år	38	54	7	1	0	100	26	50	13	3	8	100
16-18 år	31	61	8	0	0	100	19	51	22	1	6	100
Samtliga	33	59	8	0	0	100	22	53	16	2	8	100
Sammanboende föräldrar	33	58	9	0	0	100	24	57	16	2	1	100
Ensamstående förälder	34	61	4	1	0	100	17	38	15	2	28	100
Pojkar												
10-12 år	34	56	10	0	0	100	22	57	18	0	3	100
13-15 år	27	64	9	1	0	100	29	49	18	0	4	100
16-18 år	41	48	9	0	2	100	30	49	15	0	6	100
Samtliga	33	57	10	0	1	100	26	52	17	0	4	100
Sammanboende föräldrar	34	56	10	0	0	100	28	53	17	0	2	100
Ensamstående förälder	29	59	10	0	2	100	20	47	19	0	15	100

Källa: SCB, Undersökningarna om levnadsförhållanden (ULF)

9. Barnomsorg

Barnomsorgen har byggts ut väldigt snabbt i Sverige. År 1975 var ungefär 10 procent av alla 1–12-åringar inskrivna i förskola, familjedaghem eller fritidshem. År 2003 hade den andelen ökat till nästan 60 procent. Störst andel inskrivna finns i åldern 4–5 år, då nästan alla är inskrivna på förskola eller familjedaghem, 96 procent. Hösten 2003 fanns 83 procent av alla 1–5-åringar i förskolor eller familjedaghem. Bland de små skolbarnen, 6–9 år, var 76 procent inskrivna i barnomsorgen och då handlar det nästan bara om fritidshem. Bland de lite äldre skolbarnen, 10–12 år, är endast 10 procent inskrivna.

Totalt var 730 000 barn inskrivna i barnomsorgen hösten 2003.

Barnomsorg är ett begrepp som inte förekommer i skollagen, men som brukar användas som en samlande benämning för förskoleverksamhet och skolbarnsomsorg.

Förskoleverksamheten vänder sig till barn som inte har börjat skolan och omfattar förskola, familjedaghem och öppen förskola,

Skolbarnsomsorgen vänder sig till barn som har börjat skolan (inkl. förskoleklass) och bedrivs i form av fritidshem, familjedaghem och öppen fritidsverksamhet.

Inskrivna barn i olika åldrar 2003

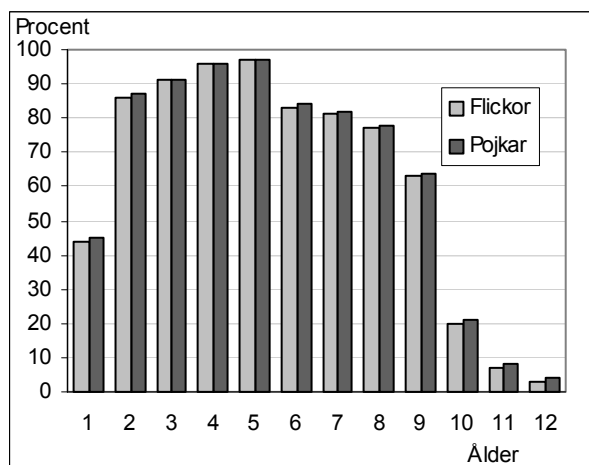

Källa: Skolverket

Barn inskrivna i barnomsorgen 1998–2003

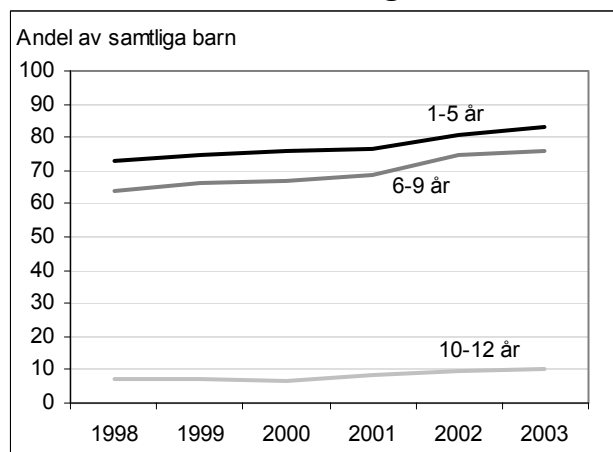

Källa: Skolverket

Tabell 9.1

**Barn inskrivna i förskola, familjedaghem, fritidshem och förskoleklass hösten 2003 efter ålder.
 Antal barn och procent av samtliga barn**

Ålder	Barnomsorgsform					Andel av samtliga barn				
	Antal barn					Andel av samtliga barn				
	Förskola	Familje- daghem	Fritids- hem	Samtliga i barnomsorg	Förskole- klass	Förskola	Familje- daghem	Fritids- hem	Samtliga i barnomsorg	Förskole- klass
Båda könen										
0 år	23	2	.	25	.	0	0	.	0	.
1 år	38 848	4 410	.	43 258	.	40	5	.	45	.
2 år	73 046	7 838	.	80 884	.	78	8	.	87	.
3 år	76 418	7 743	.	84 161	.	83	8	.	91	.
4 år	79 604	7 128	.	86 732	.	88	8	.	96	.
5 år	81 394	6 569	932	88 895	909	89	7	1	97	1
6 år	2 118	1 656	73 559	77 333	87 418	2	2	79	83	94
7 år	271	1 417	78 409	80 097	1 187	0	1	81	82	1
8 år	.	1 193	80 534	81 727	.	.	1	76	78	.
9 år	.	1 054	71 078	72 132	.	.	1	62	63	.
10 år	.	563	24 091	24 654	.	.	0	20	21	.
11 år	.	270	9 266	9 536	.	.	0	7	8	.
12 år och äldre	.	113	3 986	4 099	.	.	0	3	3	.
Samtliga barn	351 722	39 956	341 855	733 533	89 514					
Flickor										
0 år	8	0	.	8	.	0	0	.	0	.
1 år	18 680	2 185	.	20 865	.	40	4	.	44	.
2 år	35 345	3 813	.	39 158	.	78	8	.	86	.
3 år	37 049	3 828	.	40 877	.	83	8	.	91	.
4 år	38 655	3 576	.	42 231	.	88	8	.	96	.
5 år	39 165	3 302	519	42 986	525	89	7	1	97	1
6 år	866	856	35 781	37 503	42 550	2	2	79	83	94
7 år	128	754	38 181	39 063	385	0	1	80	81	1
8 år	.	637	38 906	39 543	.	.	1	76	77	.
9 år	.	526	34 274	34 800	.	.	1	62	63	.
10 år	.	305	11 063	11 368	.	.	0	20	20	.
11 år	.	154	4 001	4 155	.	.	0	7	7	.
12 år och äldre	.	59	1 576	1 635	.	.	0	3	3	.
Samtliga barn	169 896	19 995	164 301	354 192	43 460					
Pojkar										
0 år	15	2	.	17	.	0	0	.	0	.
1 år	20 168	2 225	.	22 393	.	41	4	.	45	.
2 år	37 701	4 025	.	41 726	.	79	8	.	87	.
3 år	39 369	3 915	.	43 284	.	83	8	.	91	.
4 år	40 949	3 552	.	44 501	.	88	8	.	96	.
5 år	42 229	3 267	413	45 909	384	89	7	1	97	1
6 år	1 252	800	37 778	39 830	44 868	3	2	79	84	94
7 år	143	663	40 228	41 034	802	0	1	81	82	2
8 år	.	556	41 628	42 184	.	.	1	77	78	.
9 år	.	528	36 804	37 332	.	.	1	63	64	.
10 år	.	258	13 028	13 286	.	.	0	21	21	.
11 år	.	116	5 265	5 381	.	.	0	8	8	.
12 år och äldre	.	54	2 410	2 464	.	.	0	4	4	.
Samtliga barn	181 826	19 961	177 554	379 341	46 054					

Källa: Skolverket, Barn, elever och personal - Riksnivå, del 2 2004. Rapport 244

Barn kan förekomma i flera barnomsorgsformer och även i barnomsorg och förskoleklass

10. Familjeekonomi ur olika perspektiv

Barnens ekonomiska standard bestäms huvudsakligen av föräldrarnas inkomster tillsammans med samhällsliga bidrag och ersättningar. Genom arbete under framförallt ferier skaffar sig också många av de äldre barnen egna inkomster. Familjens inkomst, vilket bara är en del av ekonomin, beror till stor del på hur många förvärvsarbetande vuxna det finns i familjen. Men familjeekonomin påverkas också av exempelvis hur många som ska försörjas samt barnens ålder. För en rättvisande bild av familjeekonomin är det därför viktigt att räkna med samtliga familjemedlemmar som bidrar både på inkomst- och utgiftssidan.

Från småbarn till tonåring

Under barnens uppväxt förbättras ofta familjens ekonomi. När barnen blir äldre kan föräldrarna utöka sitt förvärvsarbete och ofta ökar också deras löner. Med tiden upphör även behovet av barnomsorg. Det visar sig också i våra mätningar att tonåringar genomsnittligt lever i mer välbärgade familjer än yngre barn. Inkomststandarden år 2002 var högst bland de äldsta hemmaboende barnen (se tabell 10.1). Tonåringarnas familjer har mera sällan låg inkomststandard och oftare hög inkomststandard. Däremot visar måttet disponibel inkomst per konsumtionsenhet ingen större skillnad mellan åldersgrupperna. (se tabell 10.2).

Barnfamiljer med låg inkomstnivå

År 2002 tillhörde 11 procent av samtliga hemmaboende 0-17-åringar familjer med en inkomststandard mindre än 1, vilket innebär att familjerna ligger på gränsen för "lägsta rimliga standard" (se tabell 10.1). Det kan jämföras med samtliga 22 år och äldre utan barn där motsvarande andel är 6 procent. Skillnaden är stor mellan ensamstående och sammanboende utan barn, 11 respektive 2 procent. Ungdomar, 18-21 år, som flyttat hemifrån utgör en extremgrupp, 37 procent av denna grupp har en inkomststandard mindre än 1. Förmodligen finns det ungdomar som får ekonomiskt stöd från föräldrar även sedan de flyttat hemifrån men sådant stöd har vi emellertid ingen information om.

5 procent av barnen hamnar under en inkomststandard på 0,75. Skyddsnetet kring barnfamiljen förmår, i de allra flesta fall, hindra att den faller mycket långt under

strecket för en minsta rimlig inkomstnivå. Även om familjen har en inkomststandard på minst 1 kan man ha ekonomiska bekymmer. 16 procent av barnen 0-17 år tillhör familjer där föräldrarna saknar kontantmarginal, d.v.s. de kan inte få fram 14 000 kronor med en veckas varsel.

De barnfamiljer som har det sämst ställt är de ensamstående och de sammanboende där bara en av föräldrarna förvärvsarbetar, dvs. familjer med bara en förvärvsinkomst. Framförallt är det ensamstående kvinnor med barn som har en dålig ekonomisk standard. Alla familjetyper förutom de ensamstående mödrarna har fått en ökad disponibel inkomst i jämförelse med föregående år. Den disponibla inkomsten är i denna grupp 88 000 kronor per konsumtionsenhet (se tabell 10.2). Motsvarande genomsnittliga belopp för familjer med hemmaboende 0-17 åringar är 117 000 kronor per konsumtionsenhet. Generellt hör också flerbarnfamiljerna till de som har det sämst ställt. Den disponibla inkomsten för barn i familjer med 3 eller fler hemmaboende barn är 100 000 kronor per konsumtionsenhet.

Barn i välbeställda familjer

Ungefär 21 procent av hemmaboende 0-17-åringar tillhörde under år 2002 familjer med en inkomststandard över 2 (se tabell 10.1). Familjen skulle kunna försörja ännu en lika stora familj utan att någon hade en standard under "rimlig nivå". Att ha det gott ställt, i den mening vi talar om här, förekommer nästan bara bland barn med sammanboende föräldrar som båda förvärvsarbetar och allra vanligast är det när det bara finns ett barn i familjen. Av de familjer med sammanboende föräldrar och ett hemmaboende barn, år 2002, tillhör 41 procent välbeställda familjer, dvs. familjer där inkomststandarden är 2 eller mer. Dessa familjer disponerar årligen 148 000 kronor per konsumtionsenhet, 31 000 kronor mer än vad som gäller genomsnittligt i familjer med hemmaboende 0-17-åringar (se tabell 10.2).

Familjestödets betydelse

I tabell 10.4 redovisas barnbidragets, bostadsbidragets, underhållsstödets, föräldraförsäkringens samt socialbidragets andel av den disponibla inkomsten för olika

familjetyper. I genomsnitt består omkring 18 procent av den disponibla inkomsten i barnens familjer av ovanstående transfereringar/bidrag. Neddragningar inom välfärdssystemet får därför stora konsekvenser för barnen och deras familjer.

Sammansättningen av den disponibla inkomstens bidragsdel varierar beroende på om barnet lever med en eller två föräldrar. Underhållsstödet och barnbidraget har störst betydelse för de ensamstående, med ca 11 procent av den disponibla inkomsten vardera. För denna grupp bidrar också bostadsbidraget till barnets försörjning med omkring 7 procent. För barn med sammanboende föräldrar är barnbidraget den transferering som betyder mest för den disponibla inkomsten med 7 procent.

Familjestödets andel av den disponibla inkomsten är ungefär lika stor år 2002 som år 2001. Undantaget är gruppen ej hemmaboende ungdomar 18-21 år. För denna grupp har bidraget ökat från 6 procent av den disponibla inkomsten år 2001 till nästan 10 procent år 2002. Det är framförallt andelen socialbidrag som har ökat för denna grupp.

Långt ifrån alla familjer med svag ekonomi söker socialbidrag. Socialbidraget hindrar att familjer hamnar under strecket för vad som kallas ”lägsta rimliga standard”. Utan socialbidrag skulle ytterligare 4 procent av barnen i de ensamstående familjerna leva under ”lägsta rimliga standard” och ytterligare 3 procent av de sammanboende med endast en förvärvsarbete (se tabell 10.4). De barn vars familj någon gång under 2002 har fått socialbidrag är ej medräknade i ovanstående siffror. Det innebär att det är fler barn som tillhör familjer som har fått socialbidrag. Detta gäller 8 procent av samtliga barn mellan 0-17 år, 21 procent av barn med en ensamboende förälder samt 13 procent i familjer med samboende föräldrar där det endast finns en förvärvsarbete (se tabell 10.5).

Förändringar under 90-talet

Under mitten av 1990-talet har hushållen, och då främst barnfamiljerna, berörts av förändringar på arbetsmarknaden samt i de regelsystem som styr de ekonomiska stöden från samhället. Neddragningarna inom välfärdsområdet har påverkat ekonomin för barnen och deras föräldrar. År 1996 var det 21 procent av barnen 0-17 år som levde i familjer med en inkomststandard mindre än 1. Inkomststandarden har sedan dess förbättrats och år 2002 uppmättes de högsta medianvärdena för de flesta familjetyper (se tabellerna 10.7-10.8). Ett undantag är ensamstående kvinnor med barn, som har fått en försämrad standard i jämförelse med år 2001. Det är också den enda familjetyper som fortfarande ligger på samma inkomststandard som år

1993. Andelen barn som tillhör familjer med låg ekonomisk standard är för familjetyperna ensamstående föräldrar och ej hemmaboende barn 18-21 år högre än vad den var 1993. Även unga i åldern 22-29 år, både ensamboende och sammanboende, utan barn har en större andel med låg ekonomisk standard än i början av 1990-talet.

Barn med egna arbetsinkomster

I gruppen 16-17-åringar hade 59 procent egna arbetsinkomster år 2002, dvs. inkomster för vilka arbetsgivarna lämnat kontrolluppgift (se tabell 10.6). Därutöver kan det finnas barn med arbetsinkomster för vilka kontrolluppgifter inte lämnats. Av flickorna, 16-17 år, var det 61 procent som hade arbetsinkomst och för pojkarna i samma åldersgrupp var det 56 procent. Bland 13-15 åringarna var det 15 procent som hade egna arbetsinkomster enligt kontrolluppgifterna. Inkomsterna var vanligtvis små, under 10 000 kronor. Endast 8 procent av 16-17 åringarna tjänade 20 000 kronor eller mer.

Föräldrarnas utbildning

Generellt sett består familjens disponibla inkomst till största delen av inkomster från föräldrarnas förvärvsarbete. Arbetsinkomstens storlek är i sin tur beroende av ett antal faktorer, exempelvis arbetstiden och yrket. Under småbarnsåren väljer många att gå ner i arbetstid. När barnen blir äldre ökar man istället förvärvsarbets-tiden vilket bidrar till att inkomsterna ökar. Föräldrarnas yrkesval är i många fall beroende av en kortare eller längre utbildning. Ofta, men inte alltid, finns där ett samband mellan utbildningens längd och förvärvsinkomsten, ju längre utbildning desto högre inkomst.

Barn som lever i familjer där båda föräldrarna har en kortare utbildning är den största gruppen av de redovisade (se tabell 10.9). De, samt de med mödrar som har en längre utbildning och fäder med en kortare utbildning, hör till de sämst ställda där 9 respektive 11 procent lever med inkomststandard under 1. Motsvarande siffra för barnen i familjer där båda vuxna har en längre utbildning är 5 procent. Disponibel inkomst per konsumtionsenhet är 113 000 kronor då föräldrarna har en kortare utbildning respektive 148 000 kronor då föräldrarna har en längre utbildning.

Föräldrarnas födelse-land

Föräldrarnas födelse-land har betydelse för familjens ekonomi. Barn i familjer med sammanboende föräldrar som båda är födda i Sverige har en disponibel inkomst på 117 000 kronor per konsumtionsenhet (se tabell 10.10). Barn med föräldrar som är födda i Norden eller i något EU-land har oftast en något högre medianinkomst än barn med föräldrar som är födda i övriga

länder. Lägst disponibel inkomst per konsumtionsenhet, 84 000 kronor, har barn i familjer där pappan är svenskfödd och mamman är född i något land utanför Norden och EU-länderna.

Bland de ensamstående föräldrarna är det de svenskfödda föräldrarna som har de högsta disponibla inkomsterna medan föräldrar som är födda i övriga länder utanför Norden och EU-länderna har det sämst ställt ekonomiskt. Ensamstående fäder har högre disponibel inkomst än ensamstående mödrar bland både svensk- och utrikesfödda.

Disponibel inkomst – de samlade inkomsterna i en familj inklusive bidrag och med skatter och andra negativa transfereringar från dragna.

Disponibel inkomst per konsumtionsenhet – den disponibla inkomsten relaterad till försörjningsbördan. Varje person i familjen tilldelas en vikt anpassad till ålder och eventuella stordriftsfördelar enligt en s.k. ekvivalensskala. De olika familjemedlemmarnas vikter summeras och den disponibla inkomsten divideras med denna summa. På så sätt erhålles måttet disponibel inkomst per konsumtionsenhet.

Inkomststandard – den disponibla inkomsten dividerad med en norm för levnadsomkostnader vars storlek beror av familjens storlek och sammansättning. Normen består av tre delar: 1. Baskonsumtion (exempelvis mat och kläder); 2. Kostnader för boendet samt 3. Eventuella barnomsorgsutgifter och fackföreningsavgifter.

Läs mer om de olika begreppen i bilagan om Olika inkomstbegrepp.

Tidsserie 7**Familjestödets andel av den disponibla inkomsten 1998-2002.****Barn 0-17 år efter familjens ekonomiska situation.****Procent**

	Bidragets andel (i procent) av den disponibla inkomsten					
	Barn- bidrag	Bostads- bidrag	Underhålls- stöd	Föräldra- försäkring ¹⁾	Social- bidrag	Samtliga bidrag
1998	7,9	2,5	2,8	3,6	2,1	20,9
1999	6,9	2,5	3,0	3,6	2,3	18,3
2000	8,0	2,4	3,1	3,3	2,3	19,2
2001	8,5	2,1	2,8	3,3	2,0	18,7
2002	8,0	2,0	2,7	3,5	1,8	18,1

¹⁾ Exklusive havandeskapspenning

Beräkningar gjorda för familjer där de vuxna har bott i Sverige hela året, dvs. helårspopulationen. Föräldrapenningen är beräknad netto, dvs. efter skatt.

Källa: SCB, Hushållens ekonomi (HEK)

Tabell 10.1
Familjens inkomststandard och andelen barn som tillhör familjer med låg och hög ekonomisk standard. Barn 0-17 år efter familjens ekonomiska situation. År 2002

Barnets ålder Familjetyp Antal barn i familjen	Inkomst- standard (median)	Andel (%) med inkomst- standard			Spridningsmått		Andel (%) med inkomststandard under 1.0 när socialbidrag ej är inräknat	
		Under 0.75	Under 1.0	2.0 eller högre	P10/ median	P90/ median		
Ålder								
0-5 år	1,55	6	13 ± 2	16	0,61	1,42	16	
6-12 år	1,56	6	11 ± 2	20	0,62	1,50	13	
13-17 år	1,67	4	8 ± 2	28	0,62	1,49	11	
0-17 år	1,59	5	11 ± 1	21	0,62	1,47	13	
Barn i familjer med								
1 hemmaboende barn 0-21 år	1,69	3	7 ± 2	30	0,62	1,50	10	
2 hemmaboende barn 0-21 år	1,68	5	9 ± 2	24	0,61	1,44	11	
3+ hemmaboende barn 0-21 år	1,44	7	15 ± 3	13	0,63	1,44	19	
Barn med sammanboende föräldrar								
Därav: 1 hemmaboende barn 0-21 år	1,89	3	6 ± 2	41	0,65	1,46	7	
2 hemmaboende barn 0-21 år	1,75	5	7 ± 1	27	0,67	1,42	8	
3+ hemmaboende barn 0-21 år	1,49	5	11 ± 2	15	0,65	1,42	14	
En förvärvsarbetsande förälder	1,31	9	21 ± 4	8	0,61	1,49	26	
Två förvärvsarbetsande föräldrar	1,73	3	5 ± 1	28	0,72	1,42	5	
Barn med ensamstående föräldrar								
Därav: Mödrar	1,16	7	24 ± 5	3	0,74	1,37	29	
Förvärvsarbetsande förälder	1,25	6	15 ± 4	7	0,76	1,43	18	
Ensam barn	1,33	4	11 ± 4	7	0,74	1,34	16	
Som jämförelse								
Ej hemmaboende ungdomar 18-21 år								
	1,22	20	37 ± 6	7	0,44	1,56	40	
Ensamstående vuxna utan barn								
Därav: 22-29 år	1,48	10	18 ± 3	21	0,52	1,51	20	
30-64 år	1,75	2	5 ± 1	35	0,63	1,57	7	
65- år	1,18	2	14 ± 2	11	0,82	1,77	14	
Sammanboende vuxna utan barn								
Därav: 22-29 år	2,15	2	4 ± 2	59	0,62	1,36	5	
30-64 år	2,41	1	2 ± 1	74	0,66	1,48	2	
65- år	1,75	0	2 ± 1	33	0,70	1,57	2	
Samtliga 22-64 år utan barn	2,08	2	5 ± 1	54	0,56	1,54	6	
Samtliga 65- år utan barn	1,50	1	7 ± 1	23	0,69	1,69	7	
Samtliga 22- år utan barn	1,86	2	6 ± 1	43	0,58	1,63	7	
Samtliga		2	3	8 ± 1	34	1	2	10

Källa: SCB, Hushållens ekonomi (HEK)

Beräkningar gjorda för familjer där de vuxna har bott i Sverige hela året, dvs. helårspopulationen.

Inkomststandard = Kvoten mellan disponibel inkomst och norm för levnadsstandard. Norm för levnadsstandard utgörs av summan av tidigare socialbidragsnormer uppräknat till 2002 års nivå plus verklig boendekostnad och barnomsorgskostnad. Vid värdet 1.0 ligger familjen på gränsen för "lägsta rimliga standard". Vid värdet 2.0 är inkomsterna tillräckliga för försörjning av två familjer utan att någon ska ha lägre standard än "lägsta rimliga standard".

Inkomststandard, socialbidrag ej inräknat = Inkomststandard där socialbidrag ej ingår i den disponibla inkomsten.

Andel med inkomststandard under värdet 1.0 ges med 95-procentigt konfidensintervall.

Spridningsmått som används här är P10 respektive P90 dividerat med medianen (P50). P10, medianen (P50) och P90 är gränsvärden som delar befolkningen när den ordnats efter inkomststandard, från den lägsta till den högsta. P10 är värdet som avgränsar de 10 procent som har de lägsta inkomsterna, medianen är värdet i mitten och P90 avgränsar de 10 procent som har de högsta inkomsterna.

Tabell 10.2

Familjens disponibla inkomst per konsumtionsenhet och andelen barn som tillhör familjer med låga disponibla inkomster. Barn 0-17 år efter familjens ekonomiska situation. År 2002

Barnets ålder Familjetyp Antal barn i familjen	Disponibel inkomst per konsumtionsenhet (median, 1000-tal kr)	Andel under 50 % av medianen för samtliga hushåll	Antal (1000-tal)
Ålder			
0-5 år	119	8 ± 1,4	540
6-12 år	115	7 ± 1,2	844
13-17 år	119	6 ± 1,1	530
0-17 år	117	7 ± 0,9	1 914
Barn i familjer med			
1 hemmaboende barn 0-21 år	133	4 ± 1,2	363
2 hemmaboende barn 0-21 år	124	4 ± 0,9	902
3+ hemmaboende barn 0-21 år	100	12 ± 2,3	649
Barn med sammanboende föräldrar			
Därav: 1 hemmaboende barn 0-21 år	123	6 ± 0,9	1 550
2 hemmaboende barn 0-21 år	148	3 ± 1,1	246
3+ hemmaboende barn 0-21 år	131	3 ± 0,9	751
En förvärvsarbetsande förälder	104	10 ± 2,2	553
Två förvärvsarbetsande föräldrar	96	18 ± 4,1	183
	128	2 ± 0,7	1 262
Barn med ensamstående föräldrar			
Därav: Mödrar	91	11 ± 3,0	364
Förvärvsarbetsande förälder	88	12 ± 3,5	303
Ensam barn	97	5 ± 2,1	284
	108	6 ± 3,1	117
Som jämförelse			
Ej hemmaboende ungdomar 18-21 år	95	24 ± 5,6	143
Ensamstående vuxna utan barn			
Därav: 22-29 år	134	4 ± 0,7	1 797
30-64 år	128	11 ± 2,6	331
65- år	161	2 ± 0,7	847
	109	2 ± 0,9	619
Sammanboende vuxna utan barn			
Därav: 22-29 år	177	1 ± 0,4	2 341
30-64 år	177	2 ± 1,1	279
65- år	202	1 ± 0,4	1 275
	133	1 ± 0,7	787
Samtliga 22-64 år utan barn	177	3 ± 0,5	2 732
Samtliga 65- år utan barn	120	2 ± 0,6	1 406
Samtliga 22- år utan barn	158	2 ± 0,4	4 138
Samtliga	135	4 ± 0,4	8 597

Källa: SCB, Hushållens ekonomi (HEK)

Beräkningar gjorda för familjer där de vuxna har bott i Sverige hela året, dvs. helårspopulationen. För beskrivning av disponibel inkomst per konsumtionsenhet se Bilaga 4. Inkomstbegrepp. Andel under 50 procent av medianen ges med 95-procentigt konfidensintervall.

Tabell 10.3
Kontantmarginal och svårigheter att betala löpande utgifter för mat, hyra och räkningar
Barn 0-17 år efter familjens ekonomiska situation 2002/2003. Båda könen. Procent

Barnets ålder Antal barn i familjen Familjetyp Föräldrars sysselsättning Kommungrupp	Har eller saknar kontantmarginal (procent)					Svårt med löpande utgifter (procent)	Antal barn (1 000-tal) ULF 02/03
	Har kontantmarginal			Saknar kontantmarginal	Samtliga barn		
	Summa	Därav					
		Egna medel	Kan låna				
Ålder							
0-5 år	86	54	31	14 ± 2	100	24 ± 2	529
6-12 år	83	56	27	17 ± 2	100	24 ± 2	788
13-17 år	82	59	23	18 ± 2	100	22 ± 2	606
0-17 år	84	56	27	16 ± 1	100	23 ± 1	1 925
Barn i familjer med							
1 hemmaboende barn 0-17 år	81	55	25	19 ± 3	100	25 ± 3	443
2 hemmaboende barn 0-17 år	87	61	25	14 ± 1	100	19 ± 2	882
3+ hemmaboende barn 0-17 år	82	49	32	18 ± 2	100	29 ± 2	593
Barn med sammanboende föräldrar							
88	62	26	12 ± 1	100	17 ± 1	1 569	
Därav: 1 hemmaboende barn 0-17 år							
89	64	24	12 ± 2	100	13 ± 2	316	
2 hemmaboende barn 0-17 år							
91	66	25	9 ± 1	100	13 ± 1	747	
3+ hemmaboende barn 0-17 år							
84	54	30	16 ± 2	100	25 ± 2	505	
En förvärvsarbetande förälder							
77	44	32	23 ± 3	100	25 ± 3	287	
Två förvärvsarbetande föräldrar							
94	68	25	7 ± 1	100	13 ± 1	1 235	
Barn med ensamstående förälder							
63	31	32	38 ± 4	100	52 ± 4	351	
Därav: Ensamstående far							
81	47	34	19 ± 7	100	39 ± 6	77	
Ensamstående mor							
57	26	31	43 ± 4	100	56 ± 4	273	
Ensam barn							
62	34	27	39 ± 7	100	52 ± 6	127	
Förskolebarn från 2 år							
86	55	30	14 ± 2	100	25 ± 2	503	
Därav: Sammanboende föräldrar							
88	59	28	12 ± 2	100	19 ± 2	429	
Bägge föräldrarna förvärvsarbetar/studerar exklusive föräldralediga							
91	63	28	9 ± 2	100	15 ± 2	305	
En eller ingen av föräldrarna förvärvsarbetar/studerar exkl föräldralediga							
79	50	29	21 ± 4	100	30 ± 5	124	
Ensamstående förälder							
73	32	41	27 ± 8	100	59 ± 8	73	
Skolbarn t o m 12 år							
83	56	28	17 ± 2	100	23 ± 2	659	
Därav: Sammanboende föräldrar							
89	62	26	11 ± 2	100	16 ± 2	533	
Bägge föräldrarna förvärvsarbetar/studerar exklusive föräldralediga							
91	65	25	9 ± 2	100	13 ± 2	442	
En eller ingen av föräldrarna förvärvsarbetar/studerar exkl föräldralediga							
78	47	31	22 ± 5	100	28 ± 5	92	
Ensamstående förälder							
60	27	33	40 ± 6	100	55 ± 6	125	
Kommungrupp							
Storstäder	80	51	28	20 ± 3	100	26 ± 3	282
Förortskommuner	86	60	26	14 ± 3	100	24 ± 3	315
Större städer	83	56	27	17 ± 2	100	22 ± 2	499
Medelstora städer	85	57	27	16 ± 3	100	21 ± 3	277
Industrikommuner	88	61	27	12 ± 3	100	16 ± 3	173
Landsbygdskommuner	82	50	31	18 ± 5	100	31 ± 6	80
Glesbygdskommuner	83	53	30	17 ± 5	100	33 ± 7	54
Övriga större kommuner	84	57	25	16 ± 4	100	23 ± 4	143
Övriga mindre kommuner	84	56	26	16 ± 5	100	27 ± 5	96
Samtliga barn 0-17 år	84	56	27	16 ± 1	100	23 ± 1	1 925

Källa: SCB, Undersökningarna av levnadsförhållanden (ULF)

ULF är en intervjuundersökning och uppgifterna i tabellen är självrapporterade. Kontantmarginal = Möjlighet att inom en vecka skaffa fram 14 000 kronor. Svårt med löpande utgifter = Det har under senaste 12 månaderna hänt att man haft svårighet att klara av de löpande utgifterna för mat, hyra, räkningar mm. Andelen som saknar kontantmarginal och andelen som har svårt att betala utgifter ges med 95-procentigt konfidensintervall.

Kommungrupper enligt Kommunförbundets indelning, se Bilaga 1.

Tabell 10.3 (forts.)

**Kontantmarginal och svårigheter att betala löpande utgifter för mat, hyra och räkningar
Barn 0-17 år efter familjens ekonomiska situation 2002/2003. Flickor. Procent**

Barnets ålder Antal barn i familjen Familjetyp Föräldrars sysselsättning Kommungrupp	Har eller saknar kontantmarginal (procent)						Svårt med löpande utgifter (procent)	Antal barn (1 000-tal) ULF 02/03
	Har kontantmarginal			Saknar kontantmarginal	Samtliga barn	100		
	Summa	Därav Egna medel	Kan låna					
Alder								
0-5 år	85	53	32	15 ± 3	100	26 ± 3	255	
6-12 år	83	53	30	17 ± 2	100	24 ± 3	392	
13-17 år	82	60	22	18 ± 3	100	22 ± 3	295	
0-17 år	83	55	28	17 ± 2	100	24 ± 2	943	
Barn i familjer med								
1 hemmaboende barn 0-17 år	79	53	25	21 ± 4	100	27 ± 4	208	
2 hemmaboende barn 0-17 år	86	61	25	14 ± 2	100	19 ± 2	436	
3+ hemmaboende barn 0-17 år	83	48	34	17 ± 3	100	29 ± 3	296	
Barn med sammanboende föräldrar	88	61	27	12 ± 1	100	17 ± 2	768	
Därav: 1 hemmaboende barn 0-17 år	87	62	24	13 ± 3	100	15 ± 3	146	
2 hemmaboende barn 0-17 år	90	66	25	10 ± 2	100	13 ± 2	370	
3+ hemmaboende barn 0-17 år	85	53	32	15 ± 3	100	25 ± 3	250	
En förvärvsarbetande förälder	77	45	31	23 ± 4	100	26 ± 4	134	
Två förvärvsarbetande föräldrar	93	67	26	7 ± 1	100	13 ± 2	610	
Barn med ensamstående förälder	63	29	33	37 ± 6	100	52 ± 5	174	
Därav: Ensamstående far	79	42	37	21 ± 12	100	44 ± 10	37	
Ensamstående mor	58	26	32	42 ± 6	100	54 ± 6	136	
Ensamstående förälder	59	30	29	41 ± 10	100	54 ± 10	62	
Förskolebarn från 2 år	84	53	31	16 ± 3	100	28 ± 4	246	
Därav: Sammanboende föräldrar	87	58	29	13 ± 3	100	21 ± 3	205	
Bägge föräldrarna förvärvsarbetar/studerar exklusive föräldralediga	90	60	29	10 ± 3	100	15 ± 3	146	
En eller ingen av föräldrarna förvärvsarbetar/studerar exkl föräldralediga	79	51	27	21 ± 6	100	36 ± 7	58	
Ensamstående förälder	72	30	42	29 ± 11	100	62 ± 11	41	
Skolbarn t o m 12 år	84	53	31	16 ± 3	100	22 ± 3	329	
Därav: Sammanboende föräldrar	89	59	29	11 ± 2	100	16 ± 2	265	
Bägge föräldrarna förvärvsarbetar/studerar exklusive föräldralediga	91	63	28	9 ± 2	100	14 ± 3	217	
En eller ingen av föräldrarna förvärvsarbetar/studerar exkl föräldralediga	78	45	33	22 ± 7	100	26 ± 7	49	
Ensamstående förälder	64	28	37	36 ± 9	100	50 ± 9	63	
Kommungrupp								
Storstäder	78	48	30	22 ± 5	100	30 ± 5	137	
Förortskommuner	84	59	25	16 ± 4	100	25 ± 4	158	
Större städer	85	56	29	15 ± 3	100	21 ± 3	245	
Medelstora städer	84	55	29	16 ± 4	100	23 ± 4	139	
Industrikommuner	87	60	28	13 ± 4	100	14 ± 5	83	
Landsbygdskommuner	79	44	34	21 ± 8	100	41 ± 9	40	
Glesbygdskommuner	91	58	32	9 ± 6	100	20 ± 9	25	
Övriga större kommuner	81	59	21	19 ± 6	100	22 ± 6	65	
Övriga mindre kommuner	84	56	27	16 ± 7	100	26 ± 7	46	
Samtliga barn 0-17 år	83	55	28	17 ± 2	100	24 ± 2	943	

Källa: SCB, Undersökningarna av levnadsförhållanden (ULF)

ULF är en intervjuundersökning och uppgifterna i tabellen är självrapporterade. Kontantmarginal = Möjlighet att inom en vecka skaffa fram 14 000 kronor. Svårt med löpande utgifter = Det har under senaste 12 månaderna hänt att man haft svårighet att klara av de löpande utgifterna för mat, hyra, räkningar mm. Andelen som saknar kontantmarginal och andelen som har svårt att betala utgifter ges med 95-procentigt konfidensintervall.

Kommungrupper enligt Kommunförbundets indelning, se Bilaga 1.

Tabell 10.3 (forts.)

**Kontantmarginal och svårigheter att betala löpande utgifter för mat, hyra och räkningar
Barn 0-17 år efter familjens ekonomiska situation 2002/2003. Pojkar. Procent**

Barnets ålder Antal barn i familjen Familjetyp Föräldrars sysselsättning Kommungrupp	Har eller saknar kontantmarginal (procent)					Svårt med löpande utgifter (procent)	Antal barn (1 000-tal) ULF 02/03
	Har kontantmarginal		Saknar kontantmarginal	Samtliga barn			
	Summa	Därav					
	Egna medel	Kan låna					
Alder							
0-5 år	88	56	31	13 ± 2	100	23 ± 3	274
6-12 år	83	58	25	17 ± 2	100	23 ± 3	394
13-17 år	82	57	24	18 ± 3	100	22 ± 3	311
0-17 år	84	57	26	16 ± 1	100	23 ± 2	980
Barn i familjer med							
1 hemmaboende barn 0-17 år	83	58	24	17 ± 3	100	23 ± 4	234
2 hemmaboende barn 0-17 år	87	62	25	13 ± 2	100	19 ± 2	444
3+ hemmaboende barn 0-17 år	81	50	30	19 ± 3	100	29 ± 3	297
Barn med sammanboende föräldrar							
Därav: 1 hemmaboende barn 0-17 år	90	65	24	10 ± 3	100	12 ± 3	169
2 hemmaboende barn 0-17 år	92	67	25	8 ± 2	100	13 ± 2	375
3+ hemmaboende barn 0-17 år	83	55	27	17 ± 3	100	25 ± 3	254
En förvärvsarbetande förälder	77	43	32	23 ± 4	100	24 ± 4	151
Två förvärvsarbetande föräldrar	94	70	24	6 ± 1	100	12 ± 1	624
Barn med ensamstående förälder							
Därav: Ensamstående far	83	52	31	17 ± 7	100	35 ± 9	39
Ensamstående mor	56	26	30	44 ± 6	100	57 ± 6	136
Ensam barn	64	38	25	36 ± 9	100	50 ± 9	64
Förskolebarn från 2 år							
Därav: Sammanboende föräldrar	89	61	28	11 ± 2	100	18 ± 3	223
Bägge föräldrarna förvärvsarbetar/studerar exklusive föräldralediga	93	65	27	7 ± 2	100	15 ± 3	158
En eller ingen av föräldrarna förvärvsarbetar/studerar exkl föräldralediga	80	49	30	21 ± 6	100	25 ± 6	65
Ensamstående förälder	76	35	41	24 ± 11	100	55 ± 12	32
Skolbarn t o m 12 år							
Därav: Sammanboende föräldrar	89	65	24	12 ± 2	100	15 ± 2	266
Bägge föräldrarna förvärvsarbetar/studerar exklusive föräldralediga	91	68	23	10 ± 2	100	13 ± 2	224
En eller ingen av föräldrarna förvärvsarbetar/studerar exkl föräldralediga	78	49	28	22 ± 7	100	30 ± 8	42
Ensamstående förälder	56	27	28	44 ± 9	100	60 ± 9	62
Kommungrupp							
Storstäder	81	54	26	19 ± 4	100	21 ± 5	145
Förortskommuner	88	61	27	12 ± 3	100	23 ± 4	156
Större städer	81	56	25	19 ± 3	100	23 ± 3	254
Medelstora städer	86	60	26	15 ± 3	100	19 ± 4	137
Industrikommuner	89	61	27	11 ± 4	100	18 ± 5	90
Landsbygdskommuner	86	57	28	14 ± 7	100	22 ± 8	39
Glesbygdskommuner	76	48	28	24 ± 8	100	43 ± 10	28
Övriga större kommuner	86	55	28	14 ± 5	100	24 ± 6	77
Övriga mindre kommuner	84	56	25	17 ± 6	100	28 ± 7	50
Samtliga barn 0-17 år	84	57	26	16 ± 1	100	23 ± 2	980

Källa: SCB, Undersökningarna av levnadsförhållanden (ULF)

ULF är en intervjuundersökning och uppgifterna i tabellen är självrapporterade. Kontantmarginal = Möjlighet att inom en vecka skaffa fram 14 000 kronor. Svårt med löpande utgifter = Det har under senaste 12 månaderna hänt att man haft svårighet att klara av de löpande utgifterna för mat, hyra, räkningar mm. Andelen som saknar kontantmarginal och andelen som har svårt att betala utgifter ges med 95-procentigt konfidensintervall.

Kommungrupper enligt Kommunförbundets indelning, se Bilaga 1.

Tabell 10.4

Familjestödets andel av den disponibla inkomsten.

Barn 0-17 år efter familjens ekonomiska situation. År 2002. Procent

Barnets ålder Familjetyp Antal barn i familjen	Bidragets andel (i procent) av den disponibla inkomsten					
	Barn- bidrag	Bostads- bidrag	Underhålls- stöd	Föräldra- försäkring ¹	Social- bidrag	Samtliga bidrag
Ålder						
0-5 år	6,7	1,8	2,0	9,0	2,3	21,8
6-12 år	9,1	2,1	3,1	1,9	1,6	17,7
13-17 år	7,4	2,0	2,9	0,5	1,8	14,7
0-17 år	8,0	2,0	2,7	3,5	1,8	18,1
Barn i familjer med						
1 hemmaboende barn 0-21 år	4,0	2,2	2,5	4,3	1,7	14,8
2 hemmaboende barn 0-21 år	6,6	1,5	2,3	3,5	1,3	15,2
3+ hemmaboende barn 0-21 år	12,1	2,6	3,5	3,1	2,7	23,9
Barn med sammanboende föräldrar	7,2	0,8	0,7	4,0	1,5	14,1
Därav: 1 hemmaboende barn 0-21 år	2,7	0,6	0,4	5,8	1,1	10,6
2 hemmaboende barn 0-21 år	5,7	0,4	0,5	3,8	0,9	11,4
3+ hemmaboende barn 0-21 år	11,2	1,3	1,3	3,3	2,4	19,4
En förvärvsarbetande förälder	10,2	2,5	1,1	3,6	2,6	19,9
Två förvärvsarbetande föräldrar	6,5	0,1	0,7	4,2	0,1	11,7
Barn med ensamstående föräldrar	11,3	7,3	11,2	1,6	3,5	34,8
Därav: Mödrar	12,1	8,3	11,8	1,7	4,1	37,9
Förvärvsarbetande förälder	10,1	5,5	10,5	1,8	1,4	29,3
Ensam barn	6,7	5,5	7,1	1,1	3,1	23,6
Som jämförelse						
Ej hemmaboende ungdomar 18-21 år	0,2	1,7	0,1	0,8	6,9	9,7
Ensamstående vuxna utan barn	0,0	4,4	0,0	0,0	1,6	6,1
Därav: 22-29 år	0,0	1,4	0,0	0,0	3,5	4,9
30-64 år	0,1	2,1	0,0	0,1	1,6	3,9
65- år	0,0	9,3	0,0	0,0	0,6	9,9
Sammanboende vuxna utan barn	0,0	0,6	0,0	0,0	0,5	1,1
Därav: 22-29 år	0,0	0,2	0,0	0,0	0,7	1,0
30-64 år	0,1	0,2	0,0	0,0	0,5	0,8
65- år	0,0	1,3	0,0	0,0	0,4	1,7
Samtliga 22-64 år utan barn	0,1	1,0	0,0	0,0	1,3	2,3
Samtliga 65- år utan barn	0,0	4,8	0,0	0,0	0,5	5,3
Samtliga 22- år utan barn	0,0	2,3	0,0	0,0	1,0	3,3
Samtliga	3,3	1,9	1,1	1,6	1,4	9,3

1) Exklusive havandeskapspenning

Källa: SCB, Hushållens ekonomi (HEK) 2002

Beräkningar gjorda för familjer där de vuxna har bott i Sverige hela året, dvs. helårspopulationen. Föräldrapenningen är beräknad netto, dvs. efter skatt.

Tabell 10.5
Socialbidrag år 2002. Barn 0-17 år som tillhör familjer som fått socialbidrag någon gång under år 2002

Barnets ålder Familjetyp Antal barn i familjen	Andel (%) som har fått socialbidrag	Antal barn i 1000-tal (HEK)
Ålder		
0-5 år	9	540
6-12 år	7	844
13-17 år	9	530
0-17 år	8	1 914
Barn i familjer med		
1 hemmaboende barn 0-21 år	8	363
2 hemmaboende barn 0-21 år	6	902
3+ hemmaboende barn 0-21 år	11	649
Barn med sammanboende föräldrar		
Därav: 1 hemmaboende barn 0-21 år	5	1 550
2 hemmaboende barn 0-21 år	4	246
3+ hemmaboende barn 0-21 år	3	751
En förvärvsarbetande förälder	9	553
En förvärvsarbetande förälder	13	183
Two förvärvsarbetande föräldrar	2	1 262
Barn med ensamstående föräldrar		
Därav: Mödrar	21	364
Förvärvsarbetande förälder	23	303
Ensam barn	13	284
	18	117

Källa: SCB, Hushållens ekonomi (HEK) 2002

Beräkningar gjorda för familjer där de vuxna har bott i Sverige hela året, dvs. helårspopulationen.

Tabell 10.6
Barn 13-17 år med egna arbetsinkomster år 2002. Procent

	Andel (i procent) med egna arbetsinkomster				Median (i kr) för barn med arbetsinkomst	Antal barn i 1000-tal
	Totalt	Därav med inkomst av arbete om				
		1-9999 kr	10000-19999 kr	20000 kr eller mer		
Flickor						
13-15 år	15	14	1	0	1 980	172
16-17 år	61	40	13	8	6 608	106
13-17 år	32	24	6	3	4 844	278
Pojkar						
13-15 år	15	14	1	0	2 352	182
16-17 år	56	35	14	7	7 320	112
13-17 år	31	22	6	3	5 282	294
Båda könen						
13-15 år	15	14	1	0	2 160	354
16-17 år	59	38	13	8	6 976	218
13-17 år	32	23	6	3	5 046	571

Källa: SCB, Inkomst- och taxeringsregistret (IoT) 2002

Tabell 10.7
Inkomststandard åren 1993-2002. Barn 0-17 år efter familjens inkomststandard

Barnets ålder Familjetyp Antal barn i familjen	Inkomststandard (median)									
	1993	1994	1995	1996	1997	1998	1999	2000	2001	2002
Ålder										
0-5 år	1,25	1,27	1,24	1,20	1,23	1,30	1,34	1,44	1,52	1,55
6-12 år	1,24	1,26	1,24	1,20	1,24	1,30	1,35	1,43	1,52	1,56
13-17 år	1,36	1,38	1,34	1,35	1,36	1,39	1,43	1,58	1,65	1,67
0-17 år	1,28	1,29	1,26	1,23	1,26	1,32	1,36	1,47	1,54	1,59
Barn i familjer med										
1 hemmaboende barn 0-21 år	1,46	1,51	1,44	1,45	1,49	1,51	1,58	1,61	1,71	1,69
2 hemmaboende barn 0-21 år	1,33	1,34	1,32	1,29	1,34	1,37	1,41	1,52	1,61	1,68
3+ hemmaboende barn 0-21 år	1,20	1,20	1,16	1,13	1,16	1,22	1,27	1,34	1,38	1,44
Barn med sammanboende föräldrar										
Därav: 1 hemmaboende barn 0-21 år	1,56	1,62	1,56	1,55	1,62	1,65	1,71	1,74	1,87	1,89
2 hemmaboende barn 0-21 år	1,37	1,37	1,35	1,33	1,41	1,43	1,51	1,59	1,67	1,75
3+ hemmaboende barn 0-21 år	1,20	1,22	1,18	1,16	1,17	1,26	1,31	1,40	1,43	1,49
En förvärvsarbetande förälder	1,20	1,19	1,12	1,09	1,12	1,16	1,15	1,30	1,25	1,31
Två förvärvsarbetande föräldrar	1,38	1,40	1,37	1,37	1,43	1,46	1,52	1,59	1,67	1,73
Barn med ensamstående föräldrar										
Därav: Mödrar	1,16	1,15	1,11	1,05	1,08	1,08	1,11	1,12	1,19	1,16
Förvärvsarbetande förälder	1,17	1,18	1,13	1,13	1,13	1,12	1,15	1,20	1,25	1,25
Ensambarn	1,24	1,20	1,18	1,19	1,14	1,16	1,23	1,26	1,26	1,33
Som jämförelse										
Ej hemmaboende ungdomar 18-21 år	1,18	1,08	0,96	0,96	1,00	0,96	1,05	1,12	1,12	1,22
Ensamstående vuxna utan barn	1,34	1,32	1,29	1,29	1,32	1,31	1,35	1,39	1,44	1,50
Därav: 22-29 år	1,38	1,34	1,33	1,32	1,37	1,34	1,40	1,48	1,49	1,48
30-64 år	1,52	1,47	1,43	1,47	1,49	1,54	1,54	1,61	1,68	1,75
65- år	1,13	1,13	1,12	1,10	1,10	1,08	1,12	1,11	1,15	1,18
Sammanboende vuxna utan barn	1,81	1,80	1,80	1,82	1,87	1,90	2,01	2,10	2,16	2,16
Därav: 22-29 år	1,82	1,77	1,77	1,84	1,84	1,88	1,99	2,08	2,12	2,15
30-64 år	1,98	1,99	1,94	1,97	2,03	2,07	2,19	2,31	2,41	2,41
65- år	1,54	1,54	1,59	1,60	1,60	1,61	1,66	1,70	1,74	1,75
Samtliga 22-64 år utan barn	1,75	1,74	1,69	1,73	1,77	1,80	1,87	1,99	2,07	2,08
Samtliga 65- år utan barn	1,36	1,39	1,39	1,38	1,39	1,37	1,42	1,42	1,46	1,50
Samtliga 22- år utan barn	1,62	1,60	1,58	1,60	1,64	1,65	1,70	1,78	1,84	1,86
Samtliga barn 0-17 år	1,43	1,44	1,40	1,41	1,45	1,47	1,53	1,62	1,69	1,74

Källa: SCB, Hushållens ekonomi (HEK) 1993-2002

Beräkningar gjorda för familjer där de vuxna har bott i Sverige hela året, dvs. helårspopulationen.

Inkomststandard = Disponibel inkomst dividerat med norm för levnadsstandard. Norm för levnadsstandard utgår från tidigare socialbidragsnormer uppräknat till aktuellt års nivå, verklig boendekostnad och barnomsorgskostnad. Vid värdet 1.0 ligger familjen på gränsen för "lägsta rimliga standard". Vid värdet 2.0 är inkomsterna tillräckliga för försörjning av två familjer utan att någon ska ha lägre standard än "lägsta rimliga standard".

Tabell 10.8

Låg ekonomisk standard åren 1993-2002.

Andelen barn 0-17 år som tillhör familjer med inkomststandard under 1.0.

Barnets ålder Familjetyp Antal barn i familjen	Andel barn (i procent) som tillhör familjer med inkomststandard under 1.0									
	1993	1994	1995	1996	1997	1998	1999	2000	2001	2002
Ålder										
0-5 år	14	14	18	24	20	19	16	13	10	13
6-12 år	14	14	17	22	19	16	13	10	10	11
13-17 år	11	10	15	17	15	13	10	7	6	8
0-17 år	14	13	17	21	19	16	13	10	9	11
Barn i familjer med										
1 hemmaboende barn 0-21 år	9	9	11	12	13	11	10	7	6	7
2 hemmaboende barn 0-21 år	9	10	13	17	13	11	10	9	7	9
3+ hemmaboende barn 0-21 år	20	16	23	30	28	24	17	14	12	15
Barn med sammanboende föräldrar	11	9	14	16	15	12	10	7	6	8
Därav: 1 hemmaboende barn 0-21 år	7	6	8	7	7	7	8	4	3	6
2 hemmaboende barn 0-21 år	7	7	9	13	9	8	8	6	5	7
3+ hemmaboende barn 0-21 år	19	14	22	26	26	20	14	11	10	11
En förvärvsarbetande förälder	26	18	32	38	32	27	35	20	20	21
Två förvärvsarbetande föräldrar	7	6	7	9	7	6	4	3	3	5
Barn med ensamstående föräldrar	19	26	27	36	33	33	22	22	19	22
Därav: Mödrar	21	27	26	40	34	33	24	24	19	24
Förvärvsarbetande förälder	19	21	22	29	27	23	16	16	12	15
Ensam barn	14	19	19	23	26	23	15	13	13	11
Ej hemmaboende ungdomar 18-21 år	35	42	53	52	49	57	47	43	41	37
Som jämförelse										
Ensamstående vuxna utan barn	15	14	15	17	17	19	14	15	14	11
Därav: 22-29 år	16	17	17	21	18	21	18	17	17	18
30-64 år	10	9	11	11	11	11	9	9	9	5
65- år	20	18	20	21	24	27	18	22	20	14
Sammanboende vuxna utan barn	4	3	4	4	3	4	3	2	2	2
Därav: 22-29 år	3	3	4	5	4	5	2	3	2	4
30-64 år	4	3	4	4	3	3	3	2	2	2
65- år	6	3	3	3	3	4	3	3	3	2
Samtliga 22-64 år utan barn	7	7	8	8	8	8	7	6	6	5
Samtliga 65- år utan barn	11	9	11	12	13	15	10	12	10	7
Samtliga 22- år utan barn	9	8	9	9	9	11	8	8	7	6
Samtliga barn 0-17 år	11	10	12	14	13	13	10	9	8	8

Källa: SCB, Hushållens ekonomi (HEK) 1993-2002

Beräkningar gjorda för familjer där de vuxna har bott i Sverige hela året, dvs. helårspopulationen.

Inkomststandard = Disponibel inkomst dividerat med norm för levnadsstandard. Norm för levnadsstandard utgörs av tidigare socialbidragsnormer uppräknat till aktuellt års nivå, verklig boendekostnad och barnomsorgskostnad.

Vid värdet 1.0 ligger familjen på gränsen för "lägsta rimliga standard". Vid värdet 2.0 är inkomsterna tillräckliga för försörjning av två familjer utan att någon ska ha lägre standard än "lägsta rimliga standard".

För åren 1993-1999 ingår hemmaboende barn 0-21 år, från och med 2000 ingår endast hemmaboende barn 0-17 år

Tabell 10.9

Disponibel inkomst per konsumtionsenhet, inkomststandard och andel barn som tillhör familjer med låg inkomststandard efter föräldrarnas utbildning. Barn 0-17 år i familjer med sammanboende föräldrar efter familjens ekonomiska situation. År 2002.

Barnets ålder Föräldrarnas utbildning	Inkomst- standard Median	Andel (%) med inkomststandard under 1.0	Disponibel inkomst per konsumtionsenhet Median	Andel under 50 % av medianen för samtliga hushåll	Hemmaboende barn i 1000-tal
0-5 år					
Båda kortare	1,53	11	113	8	222
Båda längre	1,78	6	149	2	122
Mor kortare	1,66	6	126	7	53
Mor längre	1,68	14	133	5	75
Okänt	1,03	42	84	43	6
Samtliga	1,62	10	119	6	478
6-12 år					
Båda kortare	1,58	9	113	7	332
Båda längre	1,89	6	144	3	127
Mor kortare	1,76	8	134	5	80
Mor längre	1,70	11	124	4	116
Okänt	1,10	40	91	48	6
Samtliga	1,67	9	115	6	661
13-17 år					
Båda kortare	1,66	7	114	7	210
Båda längre	2,06	3	151	2	83
Mor kortare	2,03	6	140	4	50
Mor längre	1,83	7	129	3	62
Okänt	1,18	5	93	27	5
Samtliga	1,80	6	119	5	411
0-17 år					
Båda kortare	1,59	9	113	7	764
Båda längre	1,91	5	148	2	332
Mor kortare	1,79	7	135	5	183
Mor längre	1,73	11	128	4	253
Okänt	1,10	30	90	40	17
Samtliga	1,68	8	117	6	1 550
0-17 år¹					
Båda kortare	1,54	9	110	8	455
Båda längre	1,82	7	141	4	530
Mor kortare	1,69	7	123	5	209
Mor längre	1,68	9	123	5	339
Okänt	1,10	30	90	40	17
Samtliga	1,68	8	117	6	1 550

Källa: SCB, Hushållens ekonomi (HEK) 2002

Beräkningarna gjorda för barn i familjer där de vuxna har bott i Sverige hela året, dvs. helårspopulationen.

Med "kortare" utbildning menas förgymnasial eller gymnasial utbildning. Med "längre" utbildning menas eftergymnasial utbildning och forskarutbildning. Då en av föräldrarna har "kortare" och en "längre" utbildning redovisas efter moderns utbildning.

1) Enligt den gamla utbildningsindelningen. Med "kortare" utbildning menas förgymnasial eller kortare gymnasial utbildning (kortare än 3 år). Med "längre" utbildning menas lång gymnasial utbildning (3 år eller längre) eller eftergymnasial utbildning.

Tabell 10.10

Disponibel inkomst per konsumtionsenhet efter föräldrarnas/föräldrarnas födelse-land och sammanboendeform. Barn 0-17 år efter familjens ekonomiska situation. År 2002

Föräldrarnas födelse-land	Disponibel inkomst (tkr)	Pappan utrikes född		
		Pappan född i Sverige	Norden	EU15+6
Barn i familjer med sammanboende föräldrar				
Mamman född i Sverige	117	126	128	112
Mamman utrikes född				
Norden	101	122	123	114
EU15+6 ¹	97	128	118	109
Övriga länder	84	118	114	93
Barn i familjer med ensamstående mamma				
Född i Sverige	82			
Utrikes född	74			
Norden	82			
EU15+6	76			
Övriga länder	71			
Barn i familjer med ensamstående pappa				
Född i Sverige	95			
Utrikes född	80			
Norden	90			
EU15+6	86			
Övriga länder	75			

Källa: SCB, Inkomst och taxeringsregistret (IoT) 2002.

Beräkningar gjorda för familjer där vuxna har bott i Sverige hela året, dvs. helårspopulationen.

¹Australien, Japan, Kanada, Nya Zeeland, Schweiz, USA samt EU15 exklusive Sverige, Danmark och Finland.

Tabell 10.11

**Egna saker. Andel barn 13-17 år som angivit att de har någon av följande saker.
År 2001/2002.**

	Eget rum	TV	CD-spelare	Mobiltelefon	Dator
Båda könen					
10-12 år	87	42	78	34	24
13-15 år	92	57	85	72	31
16-18 år	95	67	90	91	37
Samtliga	91	54	84	62	30
Sammanboende föräldrar	91	54	85	60	29
Ensamstående förälder	88	54	77	71	33
Flickor					
10-12 år	89	36	82	36	20
13-15 år	93	50	90	75	25
16-18 år	95	61	92	91	28
Samtliga	92	48	87	65	24
Sammanboende föräldrar	93	47	89	62	23
Ensamstående förälder	87	49	83	74	28
Pojkar					
10-12 år	84	48	74	32	28
13-15 år	91	65	80	68	36
16-18 år	95	73	89	91	47
Samtliga	89	60	80	60	36
Sammanboende föräldrar	90	60	82	58	35
Ensamstående förälder	89	59	70	68	39

Källa: SCB, Undersökningarna om levnadsförhållanden (ULF)

Tabell 10.12

Andel barn som under det senaste halvåret inte haft råd att följa med kompisarna eller inte kunnat köpa något de vill ha som andra har, samt andelen barn som inte kan skaffa fram 100 kronor till i morgon, t.ex. för att gå på bio. Barn 10-18 år 2001/2002. Procent av alla barn.

	Har inte haft råd att:		Kan inte skaffa fram 100 kr till imorgon
	följa med kompisarna	köpa det jag vill	
Båda könen			
10-12 år	30	55	9
13-15 år	34	49	4
16-18 år	38	43	3
Samtliga	33	50	5
Sammanboende föräldrar	30	47	4
Ensamstående förälder	47	61	10
Flickor			
10-12 år	26	56	8
13-15 år	38	53	4
16-18 år	42	51	3
Samtliga	35	53	6
Sammanboende föräldrar	31	50	4
Ensamstående förälder	47	63	12
Pojkar			
10-12 år	32	53	9
13-15 år	29	46	3
16-18 år	35	34	3
Samtliga	32	46	5
Sammanboende föräldrar	29	43	5
Ensamstående förälder	46	59	8

Källa: SCB, Undersökningarna om levnadsförhållanden (ULF)

Tabell 10.13
Fickpengarnas storlek. Barn 10-18 år 2001/2002.

	Veckopeng			Månadspeng			Barnbidrag eller studiebidrag			Får när jag behöver	Får inte			
	Nej	Ja		Nej	Ja		Nej	Ja						
	1-25 kr	26-50 kr	51 kr -	1-100 kr	101-200 kr	200 kr-	1-950 kr	950 kr	950 kr-					
Båda könen														
10-12 år	67	15	15	2	47	24	24	4	98	2	27	9
13-15 år	88	2	7	3	43	8	20	28	81	10	7	..	30	13
16-18 år	97	2	72	2	3	22	25	9	58	6	21	28
Samtliga	82	6	9	2	53	13	17	17	72	7	18	2	27	16
Sammanboende föräldrar	83	6	8	3	51	13	18	17	73	..	17	..	26	15
Ensamstående föräldrar	81	7	11	2	58	10	16	16	70	5	21	2	27	18
Flickor														
10-12 år	67	15	16	..	51	23	23	3	98	31	10
13-15 år	90	..	6	..	45	6	19	28	82	9	7	..	32	14
16-18 år	97	74	..	3	22	27	9	58	4	20	26
Samtliga	83	6	9	1	55	11	16	17	75	6	17	1	28	16
Sammanboende föräldrar	83	..	8	..	53	12	17	18	75	..	16	..	28	15
Ensamstående föräldrar	86	4	10	1	60	8	16	15	76	3	18	1	31	19
Pojkar														
10-12 år	68	15	15	2	44	26	24	5	98	24	8
13-15 år	85	..	7	6	41	9	21	28	80	11	7	..	28	11
16-18 år	97	2	71	..	4	21	23	9	58	..	22	31
Samtliga	81	7	9	3	50	14	18	17	70	7	19	..	25	15
Sammanboende föräldrar	83	6	8	3	49	15	19	17	72	..	18	..	25	14
Ensamstående föräldrar	75	10	11	3	55	11	15	18	64	6	24	4	23	18

Källa: SCB, Undersökningarna om levnadsförhållanden (ULF)

Tabell 10.14
Andel barn som tjänat pengar under de senaste tolv månaderna.
Barn 13-18 år 2001/2002.

	Minst en gång i veckan	Minst en gång i månaden	Någon enstaka gång	Har inte tjänat några pengar
Båda könen				
13-15 år	8	9	30	54
16-18 år	17	15	26	42
Samtliga	12	12	28	48
Sammanboende föräldrar	12	12	28	48
Ensamstående föräldrar	13	11	28	49
Flickor				
13-15 år	7	7	24	61
16-18 år	21	16	24	40
Samtliga	14	11	24	51
Sammanboende föräldrar	13	12	23	53
Ensamstående förälder	18	11	26	45
Pojkar				
13-15 år	9	10	36	45
16-18 år	12	14	30	45
Samtliga	10	12	33	45
Sammanboende föräldrar	11	12	34	43
Ensamstående föräldrar	6	10	30	54

Källa: SCB, Undersökningarna om levnadsförhållanden (ULF)

11. Kommuntabeller

Tabell 11.1

Genomsnittligt antal barn 0-21 år i barnfamiljer samt andel med utländsk bakgrund, som bor med ursprungliga föräldrar, med styvföräldrar respektive med ensamstående förälder bland barn 0-17 år samt separationer per 100 barn för barn 0-17 år. År 2003. Båda könen

Län Kommun	Genom- snittligt antal barn per familj	Andel (%) barn med utländsk bakgrund	Andel (%) barn som bor med			Antal separationer per 100 barn
			Båda ursprungliga föräldrar	Styv- förälder	Ensam- stående förälder	
Stockholms län	1.80	22	71	4	24	3,72
Upplands-Väsby	1.79	20	69	6	26	4,24
Vallentuna	1.88	8	76	4	20	3,08
Österåker	1.87	9	76	5	19	3,17
Värmdö	1.85	6	74	5	20	3,33
Järfälla	1.80	22	72	4	23	3,64
Ekerö	1.91	6	77	5	17	2,36
Huddinge	1.82	24	73	5	23	4,23
Botkyrka	1.90	47	71	5	24	4,11
Salem	1.93	13	74	6	21	3,26
Haninge	1.82	20	69	6	25	4,22
Tyresö	1.84	11	71	6	24	3,63
Upplands-Bro	1.84	19	68	6	26	3,82
Nykvarn	1.87	6	72	7	21	4,67
Täby	1.84	11	81	3	16	2,35
Danderyd	1.96	12	84	3	14	2,35
Sollentuna	1.82	18	77	3	19	2,97
Stockholm	1.73	27	67	4	29	4,10
Södertälje	1.90	35	72	5	23	3,52
Nacka	1.83	15	76	4	21	3,27
Sundbyberg	1.66	26	63	4	33	4,17
Solna	1.60	25	67	4	29	3,71
Lidingö	1.83	10	78	3	19	3,08
Vaxholm	1.87	8	77	4	19	3,77
Norrtälje	1.91	6	71	7	23	3,99
Sigtuna	1.86	23	70	5	25	3,47
Nynäshamn	1.86	10	68	8	25	4,11
Uppsala län	1.87	13	75	5	21	3,48
Häbo	1.90	8	72	7	22	3,70
Älvkarleby	1.80	7	71	6	23	4,07
Knivsta	1.91	8	80	4	16	2,40
Tierp	1.91	5	72	7	22	5,05
Uppsala	1.86	18	76	4	21	3,12
Enköping	1.86	9	73	6	21	4,18
Östhammar	1.91	4	74	6	20	4,03
Södermanlands län	1.86	13	71	6	23	3,76
Vingåker	1.93	5	75	6	18	2,82
Gnesta	1.92	6	71	6	22	4,56
Nyköping	1.84	11	72	5	23	3,44
Oxelösund	1.82	11	68	7	25	4,16
Flen	1.92	13	72	6	22	4,09
Katrineholm	1.91	15	71	6	23	4,41
Eskilstuna	1.83	19	69	6	26	3,65
Strängnäs	1.84	8	72	6	22	3,92
Trosa	1.90	8	75	7	19	2,88

Tabell 11.1 (forts.)

Län Kommun	Genom- snittligt antal barn per familj	Andel (%) barn med utländsk bakgrund	Andel (%) barn som bor med			Antal separationer per 100 barn
			Båda ursprungliga föräldrar	Styv- förälder	Ensam- stående förälder	
Östergötlands län	1.85	12	75	5	20	3,05
Ödeshög	1.96	4	76	6	17	2,64
Ydre	2.02	4	82	5	13	3,47
Kinda	2.00	2	79	5	16	2,86
Boxholm	1.98	4	79	6	15	2,18
Åtvidaberg	1.91	4	79	5	16	2,65
Finspång	1.87	8	75	5	20	3,27
Valdemarsvik	1.87	4	76	5	19	2,87
Linköping	1.84	14	77	4	19	2,80
Norrköping	1.82	18	71	5	24	3,37
Söderköping	1.84	5	75	6	19	2,63
Motala	1.82	11	73	6	21	3,22
Vadstena	1.85	6	80	4	16	4,55
Mjölby	1.88	7	77	5	19	2,88
Jönköpings län	1.93	14	80	4	16	2,43
Aneby	2.05	6	77	4	19	2,11
Gnosjö	1.94	26	82	5	13	2,12
Mullsjö	1.93	7	77	5	19	2,78
Habo	1.98	5	82	4	14	1,92
Gislaved	1.94	20	80	4	16	2,58
Vaggeryd	1.96	16	83	4	13	2,43
Jönköping	1.91	15	80	4	17	2,41
Nässjö	1.92	11	80	4	16	2,44
Värnamo	1.90	19	81	4	14	2,38
Sävsjö	2.06	10	85	3	12	1,58
Vetlanda	1.95	8	80	4	16	2,66
Eksjö	1.90	7	77	4	19	2,60
Tranås	1.90	10	78	4	18	3,06
Kronobergs län	1.89	12	79	4	17	2,72
Uppvidinge	1.95	10	79	5	17	2,68
Lessebo	1.95	9	77	5	17	3,60
Tingsryd	1.92	7	78	5	17	2,51
Alvesta	1.91	10	81	4	15	2,03
Älmhult	1.92	10	81	4	15	2,32
Markaryd	1.85	13	76	6	18	3,04
Växjö	1.85	13	79	3	18	3,13
Ljungby	1.91	12	80	4	16	2,14
Kalmar län	1.86	9	76	5	19	2,88
Högsby	2.06	17	77	5	18	2,86
Torsås	1.92	5	73	6	21	3,58
Mörbylånga	1.89	4	78	5	17	2,78
Hultsfred	1.92	10	77	5	18	3,59
Mönsterås	1.89	7	74	5	20	2,33
Emmaboda	1.86	9	78	6	16	2,81
Kalmar	1.82	10	75	5	20	2,70
Nybro	1.86	9	75	5	20	2,55
Oskarshamn	1.85	10	77	5	18	3,23
Västervik	1.84	8	74	5	21	3,23
Vimmerby	1.91	9	78	4	17	2,88
Borgholm	1.89	4	76	4	20	1,73
Gotlands län	1.85	4	71	5	24	3,38
Gotland	1.85	4	71	5	24	3,38
Blekinge län	1.81	8	76	5	19	3,00
Olofström	1.89	14	75	7	18	2,87
Karlskrona	1.82	7	76	5	19	3,31
Ronneby	1.83	8	75	6	19	2,72
Karlshamn	1.77	8	75	5	20	2,69
Sölvesborg	1.79	9	77	4	20	3,00

Tabell 11.1 (forts.)

Län Kommun	Genom- snittligt antal barn per familj	Andel (%) barn med utländsk bakgrund	Andel (%) barn som bor med			Antal separationer per 100 barn
			Båda ursprungliga föräldrar	Styv- förälder	Ensam- stående förälder	
Skåne län	1.84	19	74	5	22	3,34
Svalöv	1.93	10	74	7	19	3,26
Staffanstorps	1.82	8	77	5	18	2,70
Burlöv	1.82	25	73	5	22	3,28
Vellinge	1.83	4	81	4	16	2,89
Östra Göinge	1.96	6	75	7	18	2,09
Örkelljunga	2.03	10	77	6	16	3,46
Bjuv	1.88	13	70	7	22	4,57
Kävlinge	1.84	5	78	5	17	2,95
Lomma	1.85	5	84	3	13	1,98
Svedala	1.81	5	78	5	17	2,97
Skurup	1.86	7	74	6	20	3,58
Sjöbo	1.89	4	70	7	23	4,67
Hörby	1.90	8	74	6	20	3,67
Höör	1.88	8	74	5	21	3,66
Tomelilla	1.86	7	73	5	21	3,15
Bromölla	1.80	5	74	6	20	2,98
Osby	1.91	9	79	4	17	2,01
Perstorp	1.94	15	73	6	21	5,10
Klippan	1.86	10	71	7	22	3,31
Åstorp	1.86	18	71	6	23	4,95
Båstad	1.88	10	75	5	20	3,55
Malmö	1.82	40	69	4	27	3,66
Lund	1.81	16	77	3	19	2,78
Landskrona	1.86	29	68	6	26	4,75
Helsingborg	1.79	22	72	5	23	3,58
Höganäs	1.84	9	78	5	18	2,93
Eslöv	1.93	14	76	5	19	2,94
Ystad	1.78	7	75	5	20	2,68
Trelleborg	1.83	14	73	5	22	3,76
Kristianstad	1.88	15	75	5	21	3,18
Simrishamn	1.89	7	76	4	20	3,82
Ängelholm	1.85	8	76	5	19	3,12
Hässleholm	1.90	11	75	5	21	2,85
Hallands län	1.89	10	78	5	18	2,64
Hylte	2.00	13	78	5	17	1,75
Halmstad	1.83	16	75	5	21	3,24
Laholm	1.95	8	78	5	17	2,67
Falkenberg	1.98	13	78	5	17	2,04
Varberg	1.88	8	77	5	18	2,42
Kungsbacka	1.89	4	80	4	15	2,62
Västra Götalands län	1.84	15	75	4	21	3,01
Härryda	1.85	8	79	4	16	2,69
Partille	1.84	12	78	4	19	2,53
Öckerö	1.93	3	82	5	13	1,63
Stenungsund	1.85	6	75	6	19	3,01
Tjörn	1.95	4	79	5	17	2,42
Orust	1.91	4	76	6	18	2,63
Sotenäs	1.78	4	73	6	21	3,11
Munkedal	1.94	7	75	5	20	3,90
Tanum	1.90	6	75	6	19	3,17
Dals-Ed	1.94	9	73	6	22	3,11
Färgelanda	1.96	5	74	6	20	4,04
Ale	1.87	10	75	5	20	3,63
Lerum	1.89	6	77	4	19	3,15
Vårgårda	2.00	10	79	5	17	2,03

Tabell 11.1 (forts.)

Län Kommun	Genom- snittligt antal barn per familj	Andel (%) barn med utländsk bakgrund	Andel (%) barn som bor med			Antal separationer per 100 barn
			Båda ursprungliga föräldrar	Styv- förälder	Ensam- stående förälder	
Västra Götalands län (forts.)						
Bollebygd	1.87	4	77	4	18	3,62
Grästorp	1.90	3	78	4	18	3,13
Essunga	1.95	2	76	5	19	4,16
Karlsborg	1.90	2	78	4	18	1,69
Gullspång	1.95	7	75	5	20	2,97
Tranemo	1.98	9	79	5	16	3,65
Bengtsfors	1.86	8	75	5	21	3,66
Mellerud	1.96	9	70	7	23	4,38
Lilla Edet	1.95	10	71	7	22	3,69
Mark	1.93	7	79	4	17	2,09
Svenljunga	1.96	7	76	6	18	4,00
Herrljunga	1.97	8	78	5	17	3,56
Vara	1.93	6	77	5	18	2,50
Götene	1.91	6	79	5	16	2,36
Tibro	1.89	10	77	4	18	1,62
Töreboda	1.92	6	78	6	16	1,90
Göteborg	1.77	28	70	4	26	3,39
Mölnadal	1.81	13	78	4	18	2,58
Kungälv	1.85	8	78	4	18	2,46
Lysekil	1.84	8	75	6	19	3,28
Uddevalla	1.86	13	72	5	23	2,93
Strömstad	1.85	13	75	5	19	3,26
Vänersborg	1.88	10	76	5	19	3,05
Trollhättan	1.84	19	73	5	22	3,84
Alingsås	1.88	7	77	4	19	2,66
Borås	1.83	18	74	5	21	3,18
Ulricehamn	1.88	6	79	5	17	3,12
Ämål	1.89	10	74	6	21	2,55
Mariestad	1.87	8	76	5	19	2,63
Lidköping	1.86	8	79	4	17	1,66
Skara	1.87	10	76	5	19	2,64
Skövde	1.85	11	76	5	20	2,65
Hjo	1.90	4	76	6	19	3,38
Tidaholm	1.90	8	74	6	20	3,06
Falköping	1.97	9	79	5	17	2,55
Värmlands län	1.83	7	72	6	23	3,40
Kil	1.91	5	71	6	23	2,86
Eda	1.79	15	68	8	24	4,11
Torsby	1.80	4	70	6	24	3,55
Storfors	1.86	7	67	9	24	3,72
Hammarö	1.83	4	78	5	17	2,08
Munkfors	1.86	4	63	7	30	6,33
Forshaga	1.90	5	72	7	21	4,51
Grums	1.84	5	68	7	26	3,81
Årjäng	1.93	12	78	5	17	2,83
Sunne	1.86	4	71	7	22	3,09
Karlstad	1.79	10	73	5	23	3,11
Kristinehamn	1.82	7	70	6	24	4,03
Filipstad	1.82	5	68	6	26	2,71
Hagfors	1.77	5	69	7	24	3,31
Arvika	1.83	8	71	6	23	4,46
Säffle	1.87	5	75	5	20	2,85

Tabell 11.1 (forts.)

Län Kommun	Genom- snittligt antal barn per familj	Andel (%) barn med utländsk bakgrund	Andel (%) barn som bor med			Antal separationer per 100 barn
			Båda ursprungliga föräldrar	Styv- förälder	Ensam- stående förälder	
Örebro län	1.85	13	72	5	23	3,55
Lekeberg	1.89	3	74	5	20	3,14
Laxå	1.92	11	75	6	19	2,96
Hallsberg	1.88	8	74	7	20	2,76
Degerfors	1.88	5	70	7	23	4,59
Hällefors	1.85	11	69	7	24	3,16
Ljusnarsberg	1.86	6	66	9	25	4,83
Örebro	1.84	20	72	4	24	3,73
Kumla	1.85	8	74	5	21	2,95
Askersund	1.89	4	74	7	19	2,57
Karlskoga	1.80	10	69	6	24	3,26
Nora	1.89	7	70	7	23	4,26
Lindesberg	1.89	8	72	6	21	3,92
Västmanlands län	1.84	14	71	6	23	3,68
Skinnskatteberg	1.87	8	70	8	22	4,39
Surahammar	1.90	10	69	7	23	4,88
Heby	2.00	5	77	7	16	2,40
Kungsör	1.83	6	73	7	21	4,20
Hallstahammar	1.87	13	70	7	23	3,42
Norberg	1.86	5	69	7	24	4,21
Västerås	1.81	18	71	5	24	3,47
Sala	1.88	9	71	7	22	4,55
Fagersta	1.77	11	69	6	25	3,71
Köping	1.82	13	72	5	23	4,16
Arboga	1.83	7	72	6	21	3,42
Dalarnas län	1.85	6	71	6	23	3,31
Vansbro	1.89	3	72	7	22	3,86
Malung	1.80	4	74	6	21	3,35
Gagnef	1.98	7	77	4	19	2,40
Leksand	1.87	4	74	5	21	2,99
Rättvik	1.89	4	73	6	21	2,72
Orsa	1.81	4	66	8	26	5,06
Älvdalen	1.89	1	71	7	22	4,16
Smedjebacken	1.85	4	68	8	24	3,66
Mora	1.83	4	72	6	22	3,09
Falun	1.86	7	73	5	21	3,08
Borlänge	1.83	11	69	6	25	3,57
Säter	1.89	3	72	6	21	2,54
Hedemora	1.88	6	70	5	25	3,33
Avesta	1.79	6	69	7	24	3,56
Ludvika	1.80	6	66	8	27	3,54
Gävleborgs län	1.79	7	69	6	25	3,87
Ockelbo	1.83	3	69	7	25	4,69
Hofors	1.79	7	69	8	23	2,37
Ovanåker	1.87	2	77	5	18	3,04
Nordanstig	1.87	2	69	8	23	3,47
Ljusdal	1.81	4	71	6	22	3,45
Gävle	1.76	10	68	6	26	3,94
Sandviken	1.79	8	70	6	23	3,73
Söderhamn	1.79	5	68	7	25	4,14
Bollnäs	1.81	6	69	6	25	4,06
Hudiksvall	1.81	6	69	6	25	4,42

Tabell 11.1 (forts.)

Län Kommun	Genomsnittligt antal barn per familj	Andel (%) barn med utländsk bakgrund	Andel (%) barn som bor med			Antal separationer per 100 barn
			Båda ursprungliga föräldrar	Styv- förälder	Ensam- stående förälder	
Västernorrlands län	1.82	6	73	5	21	3,18
Ånge	1.83	3	70	7	23	3,46
Timrå	1.82	5	70	7	24	3,78
Härnösand	1.86	7	72	5	23	3,07
Sundsvall	1.75	7	71	5	23	3,25
Kramfors	1.80	4	73	6	21	4,10
Sollefteå	1.87	6	74	5	21	3,10
Örnsköldsvik	1.90	5	79	5	16	2,63
Jämtlands län	1.85	4	72	6	22	2,99
Ragunda	1.91	3	69	7	24	4,08
Bräcke	1.90	4	70	7	23	3,41
Krokom	1.95	3	76	6	18	2,34
Strömsund	1.87	4	71	6	23	3,32
Åre	1.93	3	76	4	20	3,27
Berg	1.98	2	73	5	22	2,22
Härjedalen	1.82	4	73	6	21	3,17
Östersund	1.77	4	71	5	24	2,96
Västerbottens län	1.89	6	76	5	19	2,80
Nordmaling	1.95	2	75	6	18	2,18
Bjurholm	2.09	3	81	3	16	0,67
Vindeln	2.03	3	81	5	15	3,11
Robertsfors	2.05	4	82	5	14	2,36
Norsjö	1.95	4	81	4	15	2,79
Malå	1.92	4	77	7	16	4,03
Storuman	1.91	3	79	5	16	2,58
Sorsele	1.95	3	72	5	23	4,75
Dorotea	2.09	12	68	5	27	7,47
Vännäs	1.99	3	77	5	19	2,24
Vilhelmina	1.99	4	71	5	24	4,45
Åsele	2.05	3	76	7	17	3,47
Umeå	1.85	9	75	4	21	2,66
Lycksele	1.90	9	79	3	18	2,27
Skellefteå	1.88	5	78	5	17	2,85
Norrbottens län	1.82	6	74	5	21	3,12
Arvidsjaur	1.87	3	77	6	17	2,64
Arjeplog	1.92	3	76	6	19	3,44
Jokkmokk	1.87	7	72	6	22	4,28
Övertalix	1.90	3	74	5	20	3,40
Kalix	1.86	6	74	6	20	2,60
Övertorneå	2.03	11	84	4	12	1,44
Pajala	2.15	6	81	4	15	1,57
Gällivare	1.79	3	70	5	24	3,99
Älvsbyn	1.88	3	76	5	19	3,75
Luleå	1.76	7	72	5	23	3,06
Piteå	1.81	3	76	5	18	3,08
Boden	1.80	5	72	5	23	3,29
Haparanda	1.87	32	69	7	24	2,73
Kiruna	1.88	4	74	5	21	3,42

Källa: Registret över totalbefolkningen (RTB) 2002 och 2003.

Observera att vid "genomsnittligt antal barn per familj" avses barn 0-21 år i övrigt avses barn 0-17 år. Som barn med utländsk bakgrund definieras barn som är utlandsfödda eller vilkas båda föräldrar är utlandsfödda.

Tabell 11.1 b

Andel med utländsk bakgrund, som bor med ursprungliga föräldrar, med styvföräldrar respektive med ensamstående förälder bland barn 0-17 år samt separationer per 100 barn för barn 0-17 år. År 2003.

Flickor

Flickor

Län Kommun	Andel (%) barn med utländsk bakgrund	Andel (%) barn som bor med			Antal separationer per 100 barn
		Båda ursprungliga föräldrar	Styv- förälder	Ensam- stående förälder	
Stockholms län	22	71	4	25	3,74
Upplands-Väsby	21	68	6	26	4,71
Vallentuna	10	76	4	20	3,13
Österåker	10	76	5	19	3,17
Värmdö	6	74	5	21	3,46
Järfälla	23	73	4	23	3,54
Ekerö	6	77	6	17	2,72
Huddinge	23	73	5	23	4,37
Botkyrka	46	70	5	24	4,53
Salem	13	74	6	20	2,72
Haninge	20	68	6	25	4,40
Tyresö	10	70	6	24	3,63
Upplands-Bro	19	69	5	26	3,23
Nykvarn	5	71	6	23	5,40
Täby	12	81	3	16	2,22
Danderyd	12	83	3	14	2,69
Sollentuna	18	77	3	20	3,09
Stockholm	27	67	4	29	4,05
Södertälje	35	73	5	23	3,18
Nacka	15	76	4	21	3,24
Sundbyberg	26	63	4	34	4,29
Solna	25	67	4	29	3,66
Lidingö	10	78	3	19	3,52
Vaxholm	7	76	4	20	3,66
Norrtälje	6	70	7	23	3,80
Sigtuna	23	70	5	25	3,38
Nynäshamn	11	67	7	26	4,45
Uppsala län	13	75	5	20	3,44
Häbo	8	73	6	21	3,51
Älvkarleby	6	70	6	24	4,87
Knivsta	8	80	4	16	2,72
Tierp	6	71	7	22	5,29
Uppsala	18	76	4	20	2,94
Enköping	9	73	6	21	4,29
Östhammar	4	74	6	21	4,14
Södermanlands län	13	71	6	23	3,86
Vingåker	5	75	6	19	2,49
Gnesta	6	72	6	21	4,45
Nyköping	11	72	5	22	3,34
Oxelösund	10	70	6	24	3,67
Flen	13	72	6	22	4,11
Katrineholm	15	72	6	23	4,98
Eskilstuna	18	68	6	26	3,72
Strängnäs	8	71	7	22	4,47
Trosa	8	75	7	18	2,68

Tabell 11.1 b (forts.)

Län Kommun	Andel (%) barn med utländsk bakgrund	Andel (%) barn som bor med			Antal separationer per 100 barn
		Båda ursprungliga föräldrar	Styv- förälder	Ensam- stående förälder	
Östergötlands län	12	75	5	20	2,99
Ödeshög	3	76	6	18	2,15
Ydre	3	82	6	12	4,57
Kinda	3	80	5	15	2,37
Boxholm	5	79	7	14	2,82
Åtvidaberg	4	79	5	16	2,71
Finspång	8	76	5	19	2,94
Valdemarsvik	4	77	5	17	2,88
Linköping	14	77	4	19	2,81
Norrköping	18	71	5	24	3,37
Söderköping	5	76	6	18	2,27
Motala	11	74	5	21	2,90
Vadstena	5	79	4	17	4,51
Mjölby	7	76	5	19	2,78
Jönköpings län	14	80	4	16	2,49
Aneby	6	79	3	19	1,23
Gnosjö	26	82	5	14	2,19
Mullsjö	7	77	5	18	2,26
Habo	4	83	5	13	2,00
Gislaved	20	79	4	16	2,42
Vaggeryd	16	82	5	14	1,85
Jönköping	15	79	4	17	2,60
Nässjö	11	80	4	16	2,22
Värnamo	19	80	5	15	2,46
Sävsjö	9	85	3	12	1,42
Vetlanda	8	80	4	16	2,86
Eksjö	7	77	5	18	3,41
Tranås	10	77	4	18	3,43
Kronobergs län	12	79	4	17	2,82
Uppvidinge	10	78	5	17	3,33
Lessebo	9	77	6	17	3,52
Tingsryd	7	78	5	17	2,67
Alvesta	10	81	4	15	2,28
Älmhult	11	81	4	15	1,89
Markaryd	13	75	6	19	3,39
Växjö	14	78	3	18	3,22
Ljungby	12	81	4	15	2,25
Kalmar län	9	75	5	20	2,99
Högsby	17	77	5	18	3,91
Torsås	5	73	6	21	4,39
Mörbylånga	4	76	5	19	2,68
Hultsfred	10	78	5	17	3,92
Mönsterås	7	74	6	20	2,06
Emmaboda	11	78	7	15	2,91
Kalmar	10	75	5	20	2,90
Nybro	9	75	5	20	2,55
Oskarshamn	9	77	4	18	3,26
Västervik	8	74	6	21	3,29
Vimmerby	8	78	4	17	2,80
Borgholm	5	75	4	22	1,75
Gotlands län	4	70	5	24	3,55
Gotland	4	70	5	24	3,55
Blekinge län	8	76	5	19	2,93
Olofström	15	75	7	18	2,51
Karlskrona	7	77	5	19	3,16
Ronneby	8	75	6	19	2,63
Karlshamn	8	75	5	20	2,68
Sölvesborg	9	76	4	21	3,34

Tabell 11.1 b (forts.)

Län Kommun	Andel (%) barn med utländsk bakgrund	Andel (%) barn som bor med			Antal separationer per 100 barn
		Båda ursprungliga föräldrar	Styv- förälder	Ensam- stående förälder	
Skåne län	19	73	5	22	3,45
Svalöv	9	73	7	20	3,88
Staffanstorps	8	77	4	18	3,07
Burlöv	25	73	5	23	4,12
Vellinge	4	80	4	16	3,20
Östra Göinge	6	74	7	19	2,40
Örkelljunga	10	77	5	17	3,67
Bjuv	12	69	8	23	5,42
Kävlinge	5	78	5	17	2,89
Lomma	6	85	2	12	1,97
Svedala	6	78	5	17	3,08
Skurup	7	74	6	20	3,48
Sjöbo	4	71	6	23	5,00
Hörby	8	73	7	21	3,66
Höör	7	75	5	20	2,81
Tomelilla	7	73	4	23	3,35
Bromölla	5	74	6	20	3,57
Osby	8	79	5	16	1,94
Perstorp	13	72	7	20	6,25
Klippan	11	71	7	22	3,56
Åstorp	19	71	6	22	5,01
Båstad	12	75	4	20	4,18
Malmö	40	69	4	27	3,80
Lund	17	77	3	20	2,69
Landskrona	30	68	6	26	5,09
Helsingborg	22	72	5	24	3,48
Höganäs	9	78	5	18	2,83
Eslöv	14	75	5	20	2,87
Ystad	7	75	5	20	2,88
Trelleborg	14	73	6	21	3,74
Kristianstad	15	75	5	21	3,20
Simrishamn	8	76	4	20	3,77
Ängelholm	9	75	5	20	3,11
Hässleholm	11	74	5	21	3,03
Hallands län	10	77	5	18	2,58
Hylte	12	78	5	17	2,34
Halmstad	16	74	5	21	3,37
Laholm	8	78	5	17	1,71
Falkenberg	13	78	5	17	1,98
Varberg	9	77	5	18	2,17
Kungsbacka	5	80	5	16	2,65
Västra Götalands län	15	75	5	21	3,06
Härryda	8	80	4	16	2,56
Partille	12	77	4	19	2,61
Öckerö	2	81	6	13	1,93
Stenungsund	6	74	6	20	2,96
Tjörn	4	79	5	16	2,60
Orust	4	75	6	19	2,58
Sotenäs	4	72	7	21	3,34
Munkedal	6	76	5	19	4,26
Tanum	6	74	5	20	3,74
Dals-Ed	9	73	5	22	3,33
Färgelanda	5	74	6	20	4,27
Ale	10	75	5	20	3,41
Lerum	6	77	5	18	3,00
Värgårda	10	79	5	16	1,98

Tabell 11.1 b (forts.)

Flickor

Län Kommun	Andel (%) barn med utländsk bakgrund	Andel (%) barn som bor med			Antal separationer per 100 barn
		Båda ursprungliga föräldrar	Styv- förälder	Ensam- stående förälder	
Västra Götalands län (forts.)					
Bollebygd	4	77	5	18	3,78
Grästorp	3	76	5	19	3,41
Essunga	1	74	5	21	4,56
Karlsborg	2	78	4	17	2,21
Gullspång	7	74	5	21	2,40
Tranemo	9	79	5	16	3,43
Bengtsfors	8	74	4	22	4,45
Mellerud	9	69	6	25	4,76
Lilla Edet	10	72	7	22	4,43
Mark	8	79	5	16	2,28
Svenljunga	6	76	6	18	4,40
Herrljunga	7	78	6	16	3,97
Vara	6	77	5	18	2,58
Götene	7	80	6	15	2,47
Tibro	10	78	4	18	1,37
Töreboda	7	78	6	16	2,19
Göteborg	28	70	4	26	3,41
Mölnadal	13	78	4	18	2,96
Kungälv	8	77	4	19	2,60
Lysekil	9	76	5	19	3,12
Uddevalla	13	73	5	22	2,71
Strömstad	12	74	6	19	3,44
Vänersborg	10	76	5	19	3,22
Trollhättan	19	73	4	22	3,82
Alingsås	8	77	4	19	2,74
Borås	17	74	5	21	3,06
Ulricehamn	5	78	5	17	3,44
Åmål	10	73	6	21	2,88
Mariestad	8	77	5	19	3,03
Lidköping	9	78	4	18	1,46
Skara	9	75	5	19	2,48
Skövde	11	76	5	19	2,72
Hjo	4	77	6	17	3,29
Tidaholm	8	73	7	20	2,91
Falköping	9	79	5	16	2,69
Värmlands län	7	72	6	22	3,37
Kil	5	71	7	22	2,89
Eda	17	69	8	23	4,78
Torsby	5	71	6	23	2,89
Storfors	7	69	8	23	3,56
Hammarö	5	79	5	16	2,22
Munkfors	4	63	8	29	8,03
Forshaga	5	73	6	20	4,68
Grums	5	69	6	25	4,23
Ärjäng	12	77	5	18	3,15
Sunne	4	71	6	22	2,90
Karlstad	10	72	5	23	2,91
Kristinehamn	7	71	6	23	3,41
Filipstad	5	65	6	28	3,75
Hagfors	5	70	8	23	3,10
Arvika	8	71	6	23	4,50
Säffle	5	75	5	21	2,93

Tabell 11.1 b (forts.)

Flickor

Län Kommun	Andel (%) barn med utländsk bakgrund	Andel (%) barn som bor med			Antal separationer per 100 barn
		Båda ursprungliga föräldrar	Styv- förälder	Ensam- stående förälder	
Örebro län	14	71	6	23	3,44
Lekeberg	4	73	5	22	2,85
Laxå	11	73	7	20	2,55
Hallsberg	8	74	7	19	2,43
Degerfors	5	70	7	23	4,29
Hällefors	11	69	6	25	3,09
Ljusnarsberg	5	65	10	25	4,42
Örebro	20	71	5	24	3,75
Kumla	10	74	5	21	3,01
Askersund	4	74	7	19	2,88
Karlskoga	10	70	7	23	3,31
Nora	6	70	7	23	4,31
Lindesberg	8	73	6	21	2,92
Västmanlands län	14	71	6	23	3,55
Skinnskatteberg	8	68	9	23	4,86
Surahammar	9	69	7	23	4,91
Heby	5	77	7	17	2,63
Kungsör	6	74	7	19	3,69
Hallstahammar	13	71	7	22	3,26
Norberg	5	68	7	25	3,17
Västerås	18	70	5	24	3,40
Sala	9	71	7	22	3,82
Fagersta	12	69	7	24	3,82
Köping	13	72	5	22	3,75
Arboga	7	72	6	22	3,95
Dalarnas län	6	71	6	23	3,17
Vansbro	3	70	8	22	2,38
Malung	4	72	6	22	3,32
Gagnef	7	77	4	19	2,67
Leksand	4	74	5	20	2,92
Rättvik	4	72	6	22	2,39
Orsa	4	67	9	25	3,92
Älvdalen	1	72	7	21	4,17
Smedjebacken	3	68	8	24	2,75
Mora	4	70	6	24	2,91
Falun	7	73	5	22	3,33
Borlänge	11	69	6	25	3,32
Säter	3	74	7	19	2,18
Hedemora	5	69	6	25	3,31
Avesta	6	71	7	22	3,64
Ludvika	6	65	7	28	3,32
Gävleborgs län	7	69	6	25	3,90
Ockelbo	3	68	8	24	4,69
Hofors	7	69	8	23	2,65
Ovanåker	2	77	6	17	2,89
Nordanstig	2	70	8	22	3,80
Ljusdal	4	71	7	22	4,09
Gävle	10	68	6	26	3,95
Sandviken	7	70	6	24	3,58
Söderhamn	6	66	7	26	3,91
Bollnäs	6	69	6	26	3,86
Hudiksvall	6	69	6	25	4,62

Tabell 11.1 b (forts.)

Flickor

Län Kommun	Andel (%) barn med utländsk bakgrund	Andel (%) barn som bor med			Antal separationer per 100 barn
		Båda ursprungliga föräldrar	Styv- förälder	Ensam- stående förälder	
Västernorrlands län	6	73	6	21	3,33
Ånge	3	69	9	22	3,49
Timrå	5	70	6	25	4,15
Härnösand	6	72	5	22	2,95
Sundsvall	7	71	6	23	3,47
Kramfors	4	73	7	21	4,34
Sollefteå	5	74	6	21	3,32
Örnsköldsvik	5	79	5	17	2,67
Jämtlands län	4	72	5	22	3,05
Ragunda	3	69	6	25	3,95
Bräcke	3	70	8	22	3,60
Krokom	3	77	5	18	2,23
Strömsund	4	72	7	22	2,84
Åre	2	76	4	20	3,63
Berg	2	74	5	21	2,40
Härjedalen	4	72	7	21	3,37
Östersund	4	71	5	24	3,10
Västerbottens län	7	76	5	19	2,82
Nordmaling	1	76	6	18	2,44
Bjurholm	4	80	5	16	0,47
Vindeln	3	83	4	13	2,96
Robertsfors	4	82	5	13	2,51
Norsjö	4	79	6	16	3,34
Malå	4	76	9	15	3,75
Storuman	3	78	5	17	2,42
Sorsele	4	72	7	21	4,42
Dorotea	13	68	5	27	7,69
Vännäs	3	76	4	20	2,89
Vilhelmina	4	70	4	25	4,56
Åsele	4	79	5	16	4,20
Umeå	9	75	4	21	2,65
Lycksele	9	78	3	19	2,31
Skellefteå	5	78	5	18	2,75
Norrbottens län	6	73	5	21	3,21
Arvidsjaur	4	77	8	16	2,01
Arjeplog	3	75	6	19	3,32
Jokkmokk	7	73	6	20	6,25
Överkalix	3	74	4	22	3,69
Kalix	6	71	7	22	3,32
Övertorneå	12	82	5	14	1,54
Pajala	6	82	3	14	1,40
Gällivare	3	71	6	24	3,03
Älvsbyn	3	75	7	18	3,44
Luleå	7	73	5	23	3,14
Piteå	4	76	5	19	3,15
Boden	5	72	5	23	3,34
Haparanda	32	69	8	24	2,98
Kiruna	4	73	5	22	3,84

Källa: Registret över totalbefolkningen (RTB) 2002 och 2003.

Observera att vid "genomsnittligt antal barn per familj" avses barn 0-21 år i övrigt avses barn 0-17 år. Som barn med utländsk bakgrund definieras barn som är utlandsfödda eller vilkas båda föräldrar är utlandsfödda.

Tabell 11.1 c

Andel med utländsk bakgrund, som bor med ursprungliga föräldrar, med styvföräldrar respektive med ensamstående förälder bland barn 0-17 år samt separationer per 100 barn för barn 0-17 år. År 2003.

Pojkar

Pojkar

Län Kommun	Andel (%) barn med utländsk bakgrund	Andel (%) barn som bor med			Antal separationer per 100 barn
		Båda ursprungliga föräldrar	Styv- förälder	Ensam- stående förälder	
Stockholms län	22	71	4	24	3,69
Upplands-Väsby	20	69	6	25	3,80
Vallentuna	7	77	4	19	3,03
Österåker	8	76	5	20	3,18
Värmdö	6	75	6	20	3,20
Järfälla	22	72	4	24	3,74
Ekerö	6	77	5	18	2,01
Huddinge	24	72	5	23	4,09
Botkyrka	47	72	5	23	3,70
Salem	13	74	5	21	3,78
Haninge	19	69	6	25	4,04
Tyresö	11	71	5	23	3,63
Upplands-Bro	18	68	6	26	4,36
Nykvarn	7	74	7	19	4,00
Täby	11	81	3	16	2,48
Danderyd	11	85	3	13	2,05
Sollentuna	18	78	3	19	2,87
Stockholm	26	68	4	29	4,15
Södertälje	35	72	5	23	3,84
Nacka	16	76	4	21	3,30
Sundbyberg	27	64	4	32	4,06
Solna	25	67	4	29	3,77
Lidingö	10	79	4	18	2,67
Vaxholm	8	77	4	18	3,87
Norrtälje	7	71	6	23	4,17
Sigtuna	22	70	6	25	3,56
Nynäshamn	10	68	8	24	3,78
Uppsala län	13	75	5	21	3,53
Häbo	7	71	7	22	3,87
Älvkarleby	7	71	6	23	3,41
Knivsta	7	79	4	17	2,09
Tierp	5	72	6	22	4,82
Uppsala	18	76	4	21	3,30
Enköping	9	73	6	21	4,07
Östhammar	4	74	6	20	3,92
Södermanlands län	13	71	6	23	3,66
Vingåker	4	75	7	18	3,14
Gnesta	5	71	6	23	4,66
Nyköping	11	72	5	23	3,53
Oxelösund	11	67	8	25	4,59
Flen	14	72	7	21	4,08
Katrineholm	14	71	6	23	3,85
Eskilstuna	19	69	6	25	3,59
Strängnäs	8	72	6	22	3,39
Trosa	8	74	6	20	3,09

Tabell 11.1 c (forts.)

Pojkar

Län Kommun	Andel (%) barn med utländsk bakgrund	Andel (%) barn som bor med			Antal separationer per 100 barn
		Båda ursprungliga föräldrar	Styv- förälder	Ensam- stående förälder	
Östergötlands län	12	75	5	20	3,11
Ödeshög	4	76	7	17	3,10
Ydre	5	82	4	13	2,43
Kinda	2	77	5	18	3,33
Boxholm	3	78	6	17	1,56
Åtvidaberg	4	80	6	15	2,59
Finspång	8	75	5	20	3,58
Valdemarsvik	4	75	5	20	2,86
Linköping	15	77	4	18	2,79
Norrköping	17	71	5	24	3,37
Söderköping	5	74	7	19	2,95
Motala	10	73	6	21	3,50
Vadstena	6	80	4	16	4,59
Mjölby	7	77	5	18	2,98
Jönköpings län	14	80	4	16	2,38
Aneby	6	76	5	18	2,91
Gnosjö	26	82	5	13	2,05
Mullsjö	7	76	4	20	3,29
Habo	5	81	4	15	1,84
Gislaved	20	80	4	16	2,72
Vaggeryd	17	84	3	13	2,99
Jönköping	15	80	4	16	2,22
Nässjö	11	81	4	16	2,66
Värnamo	20	82	4	14	2,30
Sävsjö	10	84	4	12	1,74
Vetlanda	9	81	4	15	2,47
Eksjö	6	77	4	19	1,84
Tranås	10	78	4	18	2,73
Kronobergs län	11	79	4	17	2,63
Uppvidinge	11	79	5	16	2,12
Lessebo	9	78	5	17	3,67
Tingsryd	7	78	6	17	2,37
Alvesta	11	81	4	15	1,81
Älmhult	10	82	3	15	2,72
Markaryd	12	77	5	18	2,66
Växjö	13	79	3	18	3,05
Ljungby	12	80	4	16	2,03
Kalmar län	9	76	5	19	2,77
Högsby	18	78	5	18	1,92
Torsås	5	73	7	20	2,81
Mörbylånga	4	80	4	15	2,88
Hultsfred	10	75	5	19	3,27
Mönsterås	6	75	5	20	2,58
Emmaboda	8	78	5	17	2,72
Kalmar	10	76	5	20	2,51
Nybro	9	76	5	19	2,55
Oskarshamn	10	76	6	18	3,20
Västervik	8	75	5	20	3,17
Vimmerby	9	78	4	17	2,96
Borgholm	4	76	4	19	1,72
Gotlands län	3	72	5	23	3,22
Gotland	3	72	5	23	3,22
Blekinge län	8	75	5	20	3,07
Olofström	14	74	7	19	3,19
Karlskrona	8	75	5	20	3,45
Ronneby	8	75	5	20	2,80
Karlshamn	8	75	4	21	2,70
Sölvesborg	9	78	4	19	2,67

Tabell 11.1 c (forts.)

Pojkar

Län Kommun	Andel (%) barn med utländsk bakgrund	Andel (%) barn som bor med			Antal separationer per 100 barn
		Båda ursprungliga föräldrar	Styv- förälder	Ensam- stående förälder	
Skåne län	19	74	5	22	3,24
Svalöv	11	75	7	19	2,68
Staffanstorps	8	77	5	18	2,33
Burlöv	25	73	6	21	2,44
Vellinge	4	81	4	15	2,60
Östra Göinge	6	76	6	18	1,80
Örkelljunga	10	77	7	16	3,27
Bjuv	14	71	7	22	3,76
Kävlinge	5	78	5	17	3,01
Lomma	5	84	3	13	1,99
Svedala	5	78	6	16	2,86
Skurup	8	74	6	21	3,67
Sjöbo	4	70	7	23	4,33
Hörby	8	76	5	18	3,67
Höör	8	74	5	22	4,50
Tomelilla	8	74	6	20	2,97
Bromölla	5	74	6	21	2,39
Osby	10	78	3	18	2,08
Perstorp	16	73	6	22	3,86
Klippan	10	70	8	23	3,07
Åstorp	18	71	6	23	4,89
Båstad	8	76	5	19	2,96
Malmö	41	69	4	27	3,52
Lund	16	77	3	19	2,87
Landskrona	29	68	5	26	4,43
Helsingborg	22	72	5	23	3,67
Höganäs	9	78	5	18	3,03
Eslöv	14	76	5	18	3,01
Ystad	7	75	5	20	2,48
Trelleborg	13	73	5	22	3,78
Kristianstad	15	75	5	21	3,17
Simrishamn	7	76	3	21	3,87
Ängelholm	8	77	4	19	3,13
Hässleholm	11	75	5	21	2,67
Hallands län	10	78	5	18	2,70
Hylte	14	78	6	17	1,16
Halmstad	16	75	5	20	3,11
Laholm	8	78	5	17	3,56
Falkenberg	12	78	5	17	2,10
Varberg	8	77	5	18	2,64
Kungsbacka	4	81	4	15	2,58
Västra Götalands	15	75	4	21	2,95
Härryda	8	79	4	17	2,81
Partille	12	79	3	18	2,46
Öckerö	3	83	4	13	1,37
Stenungsund	6	76	5	19	3,05
Tjörn	4	79	4	17	2,25
Orust	4	77	6	18	2,67
Sotenäs	4	73	5	21	2,90
Munkedal	7	74	5	22	3,55
Tanum	6	76	6	18	2,58
Dals-Ed	9	72	6	22	2,91
Färgelanda	5	74	6	20	3,84
Ale	11	75	4	20	3,82
Lerum	7	77	4	19	3,29
Värgårda	10	79	4	17	2,07

Tabell 11.1 c (forts.)

Pojkar

Län Kommun	Andel (%) barn med utländsk bakgrund	Andel (%) barn som bor med			Antal separationer per 100 barn
		Båda ursprungliga föräldrar	Styv- förälder	Ensam- stående förälder	
Västra Götalands län (forts.)					
Bollebygd	5	78	4	18	3,46
Grästorp	2	80	4	16	2,85
Essunga	3	79	5	17	3,76
Karlsborg	3	78	5	18	1,18
Gullspång	6	76	5	20	3,50
Tranemo	10	79	5	17	3,86
Bengtsfors	7	76	5	19	2,94
Mellerud	9	71	8	21	4,04
Lilla Edet	9	71	7	22	2,97
Mark	7	78	4	18	1,90
Svenljunga	7	77	5	18	3,61
Herrljunga	9	77	5	18	3,18
Vara	5	77	5	18	2,44
Götene	6	78	5	17	2,26
Tibro	10	77	4	19	1,85
Töreboda	6	77	6	17	1,63
Göteborg	28	70	4	26	3,38
Mölnadal	12	79	4	17	2,21
Kungälv	8	78	4	18	2,33
Lysekil	7	73	7	20	3,42
Uddevalla	13	72	5	23	3,14
Strömstad	13	76	4	19	3,07
Vänersborg	10	77	5	18	2,89
Trollhättan	19	73	5	22	3,87
Alingsås	7	78	3	18	2,59
Borås	18	74	4	22	3,30
Ulricehamn	7	79	5	17	2,81
Åmål	9	74	5	20	2,24
Mariestad	8	76	5	19	2,25
Lidköping	8	80	3	16	1,84
Skara	10	76	5	19	2,80
Skövde	11	75	4	20	2,58
Hjo	4	74	6	20	3,47
Tidaholm	8	75	5	20	3,20
Falköping	10	79	4	17	2,43
Värmlands län	7	72	6	23	3,42
Kil	5	71	5	24	2,83
Eda	14	67	8	25	3,47
Torsby	3	69	6	24	4,20
Storfors	8	66	9	26	3,88
Hammarö	4	77	5	18	1,94
Munkfors	4	63	5	31	4,75
Forshaga	4	71	7	22	4,36
Grums	4	66	7	27	3,40
Ärjäng	12	78	5	17	2,53
Sunne	4	71	8	21	3,27
Karlstad	11	73	4	23	3,29
Kristinehamn	7	69	7	24	4,63
Filipstad	5	70	6	23	1,74
Hagfors	5	69	7	24	3,50
Arvika	7	71	6	24	4,43
Säffle	4	76	5	20	2,78

Tabell 11.1 c (forts.)

Pojkar

Län Kommun	Andel (%) barn med utländsk bakgrund	Andel (%) barn som bor med			Antal separationer per 100 barn
		Båda ursprungliga föräldrar	Styv- förälder	Ensam- stående förälder	
Örebro län	13	72	5	23	3,66
Lekeberg	2	75	6	19	3,41
Laxå	11	76	6	18	3,32
Hallsberg	8	74	6	21	3,08
Degerfors	6	70	6	24	4,85
Hällefors	11	70	7	23	3,23
Ljusnarsberg	6	67	8	25	5,20
Örebro	20	73	4	23	3,71
Kumla	7	74	5	20	2,89
Askersund	4	74	7	19	2,25
Karlskoga	10	69	6	25	3,21
Nora	8	70	7	23	4,22
Lindesberg	7	71	6	22	4,83
Västmanlands län	13	71	6	23	3,81
Skinnskatteberg	7	71	7	22	3,96
Surahammar	10	70	7	23	4,86
Heby	4	77	7	16	2,19
Kungsör	7	72	6	22	4,67
Hallstahammar	12	69	8	23	3,58
Norberg	6	69	7	24	5,19
Västerås	18	71	5	23	3,55
Sala	9	70	7	23	5,22
Fagersta	11	68	5	26	3,61
Köping	12	71	6	24	4,54
Arboga	8	73	7	20	2,91
Dalarnas län	6	71	6	23	3,43
Vansbro	2	73	5	21	5,11
Malung	4	75	5	20	3,36
Gagnef	8	77	5	18	2,16
Leksand	4	74	5	21	3,06
Rättvik	3	74	5	20	3,04
Orsa	4	65	7	28	6,06
Älvdalen	1	71	6	23	4,14
Smedjebacken	4	68	8	23	4,54
Mora	4	74	5	21	3,26
Falun	7	74	5	21	2,84
Borlänge	10	69	6	25	3,80
Säter	3	71	6	23	2,88
Hedemora	7	70	5	24	3,35
Avesta	7	68	8	25	3,48
Ludvika	6	66	8	26	3,74
Gävleborgs län	7	69	6	25	3,84
Ockelbo	4	69	5	25	4,70
Hofors	6	68	9	23	2,11
Ovanåker	2	76	5	20	3,19
Nordanstig	2	67	7	25	3,16
Ljusdal	4	71	6	22	2,88
Gävle	11	68	6	26	3,92
Sandviken	8	71	6	23	3,86
Söderhamn	5	69	7	24	4,35
Bollnäs	6	69	7	24	4,25
Hudiksvall	6	69	6	25	4,23

Tabell 11.1 c (forts.)

Pojkar

Län Kommun	Andel (%) barn med utländsk bakgrund	Andel (%) barn som bor med			Antal separationer per 100 barn
		Båda ursprungliga föräldrar	Styv- förälder	Ensam- stående förälder	
Västernorrlands län	6	73	5	21	3,05
Ånge	3	70	6	24	3,44
Timrå	5	70	7	23	3,45
Härnösand	8	72	5	24	3,19
Sundsvall	7	72	5	23	3,05
Kramfors	4	73	6	22	3,86
Sollefteå	6	73	5	21	2,89
Örnsköldsvik	5	79	5	16	2,58
Jämtlands län	4	72	6	22	2,93
Ragunda	2	69	8	24	4,19
Bräcke	4	69	7	24	3,24
Krokom	3	76	6	18	2,45
Strömsund	3	69	6	25	3,79
Åre	3	77	4	19	2,93
Berg	2	72	5	23	2,06
Härjedalen	4	74	6	21	2,99
Östersund	4	71	5	24	2,82
Västerbottens län	6	76	5	19	2,79
Nordmaling	2	74	6	19	1,92
Bjurholm	2	82	2	16	0,85
Vindeln	3	78	5	16	3,24
Robertsfors	4	81	4	14	2,22
Norsjö	5	82	3	15	2,30
Malå	5	77	5	18	4,31
Storuman	3	79	6	16	2,74
Sorsele	2	71	4	25	5,11
Dorotea	11	67	6	27	7,23
Vännäs	2	78	5	17	1,61
Vilhelmina	3	72	6	23	4,35
Åsele	3	72	8	19	2,76
Umeå	9	75	4	21	2,67
Lycksele	8	80	3	17	2,23
Skellefteå	5	78	5	17	2,96
Norrbottnens län	6	74	5	21	3,03
Arvidsjaur	3	76	5	19	3,21
Arjeplog	4	77	5	18	3,53
Jokkmokk	6	71	5	24	2,16
Övertkalix	2	75	6	19	3,13
Kalix	6	77	6	18	1,96
Övertorneå	10	86	4	11	1,35
Pajala	7	79	5	17	1,74
Gällivare	2	70	5	25	4,94
Älvsbyn	3	76	4	20	4,03
Luleå	7	72	5	23	2,99
Piteå	3	77	5	18	3,03
Boden	5	71	6	23	3,23
Haparanda	32	70	7	23	2,49
Kiruna	3	74	5	21	3,02

Källa: Registret över totalbefolkningen (RTB) 2002 och 2003.

Observera att vid "genomsnittligt antal barn per familj" avses barn 0-21 år i övrigt avses barn 0-17 år. Som barn med utländsk bakgrund definieras barn som är utlandsfödda eller vilkas båda föräldrar är utlandsfödda.

Tabell 11.2

Inkomststandard, andel barn som tillhör familjer med låg inkomststandard och disponibel inkomst per konsumtionsenhet. Familjer med barn 0-17 år. Län och kommun år 2003. Båda könen

Län Kommun	Inkomst- standard Median	Andel (%) med inkomststandard under 1.0	Disponibel inkomst per konsumtionsenhet Median	Hemmaboende barn i 1000-tal
Stockholms län	1,90	9,4	126 712	396
Upplands-Väsby	1,85	6,0	123 931	9
Vallentuna	2,00	5,5	132 472	7
Österåker	1,98	5,1	131 596	9
Värmdö	1,94	7,0	129 507	9
Järfälla	1,92	6,6	128 613	14
Ekerö	2,07	4,2	137 105	6
Huddinge	1,85	9,1	124 003	21
Botkyrka	1,49	18,7	100 497	19
Salem	1,89	4,8	126 502	4
Haninge	1,74	9,4	116 744	17
Tyresö	1,92	6,0	128 393	11
Upplands-Bro	1,82	8,1	121 256	5
Nykvarn	2,12	2,7	133 950	2
Täby	2,51	3,9	166 918	14
Danderyd	2,95	5,7	196 304	7
Sollentuna	2,25	6,7	149 681	15
Stockholm	1,84	12,1	124 456	138
Södertälje	1,68	11,2	109 163	18
Nacka	2,16	7,0	144 755	19
Sundbyberg	1,72	9,7	117 660	6
Solna	1,86	8,7	125 895	9
Lidingö	2,44	6,4	163 349	9
Vaxholm	2,09	7,1	139 235	3
Norrtälje	1,81	5,4	113 925	12
Sigtuna	1,77	8,5	119 289	9
Nynäshamn	1,86	6,8	117 894	6
Uppsala län	1,85	6,1	118 383	66
Häbo	2,04	3,9	127 985	5
Älvkarleby	1,77	5,2	111 633	2
Knivsta	2,09	3,8	132 546	3
Tierp	1,73	6,5	108 497	4
Uppsala	1,85	6,8	119 374	38
Enköping	1,84	5,6	116 509	9
Östhammar	1,78	5,3	112 305	5
Södermanlands län	1,76	7,1	111 951	56
Vingåker	1,73	5,1	108 303	2
Gnesta	1,83	5,8	114 604	2
Nyköping	1,81	5,9	114 570	10
Oxelösund	1,87	5,1	118 487	2
Flen	1,69	8,1	106 710	4
Katrineholm	1,74	7,8	109 723	7
Eskilstuna	1,66	9,4	107 822	19
Strängnäs	1,91	4,5	120 639	7
Trosa	1,92	4,2	120 325	3
Östergötlands län	1,77	6,6	113 641	89
Ödeshög	1,66	8,6	104 161	1
Ydre	1,71	8,5	106 760	1
Kinda	1,71	7,2	107 158	2
Boxholm	1,71	3,4	107 897	1
Åtvidaberg	1,77	4,0	111 794	3

Tabell 11.2 (forts.)

Län Kommun	Inkomst- standard Median	Andel (%) med inkomststandard under 1.0	Disponibel inkomst per konsumtionsenhet Median	Hemmaboende barn i 1000-tal
Östergötlands län (forts.)	1,77	6,6	113 641	89
Finspång	1,79	5,2	113 220	5
Valdemarsvik	1,68	6,5	106 017	2
Linköping	1,88	5,9	121 774	28
Norrköping	1,68	8,5	109 004	26
Söderköping	1,78	6,0	112 104	3
Motala	1,78	5,1	112 816	9
Vadstena	1,83	5,8	116 349	2
Mjölby	1,78	6,1	112 608	6
Jönköpings län	1,79	4,7	113 189	75
Aneby	1,67	4,8	104 976	2
Gnosjö	1,86	2,7	116 202	3
Mullsjö	1,72	5,7	109 507	2
Habo	1,83	4,1	114 439	3
Gislaved	1,84	4,1	115 149	7
Vaggeryd	1,83	3,9	115 145	3
Jönköping	1,77	5,0	114 377	26
Nässjö	1,78	5,8	111 913	6
Värnamo	1,86	3,3	116 919	7
Sävsjö	1,73	4,9	108 391	3
Vetlanda	1,74	5,2	109 950	6
Eksjö	1,77	5,5	110 793	4
Tranås	1,72	5,1	108 922	4
Kronobergs län	1,82	5,0	114 625	38
Uppvidinge	1,74	5,1	108 820	2
Lessebo	1,79	4,0	112 120	2
Tingsryd	1,75	6,8	109 695	3
Alvesta	1,80	4,7	113 356	4
Älmhult	1,87	3,5	117 590	3
Markaryd	1,71	6,5	107 391	2
Växjö	1,87	5,2	118 380	16
Ljungby	1,80	4,9	113 716	6
Kalmar län	1,74	5,4	110 020	49
Högsby	1,66	8,7	102 908	1
Torsås	1,69	7,6	106 247	2
Mörbylånga	1,79	5,5	112 859	3
Hultsfred	1,67	6,4	104 713	3
Mönsterås	1,74	5,9	109 853	3
Emmaboda	1,81	5,2	114 271	2
Kalmar	1,79	4,7	113 501	12
Nybro	1,74	6,7	108 761	4
Oskarshamn	1,83	3,0	115 734	5
Västervik	1,72	5,2	108 112	8
Vimmerby	1,70	5,0	106 504	3
Borgholm	1,59	9,8	100 999	2
Gotlands län	1,63	8,3	103 186	13
Gotland	1,63	8,3	103 186	13
Blekinge län	1,80	5,1	113 292	30
Olofström	1,81	5,0	113 820	3
Karlskrona	1,80	4,6	114 030	12
Ronneby	1,75	6,5	110 182	6
Karlshamn	1,82	4,9	115 389	6
Sölvesborg	1,79	5,1	112 049	3

Tabell 11.2 (forts.)

Län Kommun	Inkomst- standard Median	Andel (%) med inkomststandard under 1.0	Disponibel inkomst per konsumtionsenhet Median	Hemmaboende barn i 1000-tal
Skåne län	1,76	9,9	112 694	242
Svalöv	1,78	7,6	111 824	3
Staffanstorp	2,02	4,0	127 805	5
Burlöv	1,73	10,4	110 123	4
Vellinge	2,24	4,5	141 795	8
Östra Göinge	1,74	6,6	108 945	3
Örkelljunga	1,70	6,6	105 925	2
Bjuv	1,76	7,4	111 465	3
Kävlinge	2,02	3,9	127 463	6
Lomma	2,32	3,1	147 699	4
Svedala	1,96	3,7	124 197	5
Skurup	1,76	5,5	111 080	3
Sjöbo	1,68	8,5	106 296	4
Hörby	1,70	10,8	107 851	3
Höör	1,74	7,9	111 029	3
Tomelilla	1,65	7,2	104 199	3
Bromölla	1,86	5,6	117 348	3
Osby	1,76	5,9	110 937	3
Perstorp	1,77	8,4	110 819	2
Klippan	1,72	8,4	108 154	3
Åstorp	1,70	9,3	107 653	3
Båstad	1,75	7,7	110 168	3
Malmö	1,48	19,6	98 234	51
Lund	1,94	6,8	125 678	20
Landskrona	1,63	13,6	104 279	8
Helsingborg	1,76	9,1	114 712	24
Höganäs	1,94	6,0	122 415	5
Eslöv	1,80	7,2	113 565	7
Ystad	1,84	5,4	116 500	5
Trelleborg	1,81	7,8	113 868	8
Kristianstad	1,76	7,6	111 264	16
Simrishamn	1,70	7,1	107 441	4
Ängelholm	1,89	6,1	119 398	8
Hässleholm	1,72	8,7	108 341	11
Hallands län	1,81	5,8	116 038	64
Hylte	1,76	7,3	110 229	2
Halmstad	1,76	6,8	113 948	18
Laholm	1,70	6,6	107 425	5
Falkenberg	1,70	8,0	106 892	9
Varberg	1,79	5,4	112 575	12
Kungsbacka	2,02	3,7	132 232	17
Västra Götalands län	1,78	7,7	114 492	326
Härryda	1,97	4,0	129 922	8
Partille	1,96	5,2	129 058	8
Öckerö	1,87	4,1	122 202	3
Stenungsund	1,87	5,4	123 039	5
Tjörn	1,84	5,2	120 502	3
Orust	1,82	6,1	114 607	3
Sotenäs	1,78	5,3	113 217	2
Munkedal	1,67	9,4	104 758	2
Tanum	1,68	8,5	105 468	3
Dals-Ed	1,65	9,0	103 544	1

Tabell 11.2 (forts.)

Län Kommun	Inkomst- standard Median	Andel (%) med inkomststandard under 1.0	Disponibel inkomst per konsumtionsenhet Median	Hemmaboende barn i 1000-tal
Västra Götalands län (forts.)	1,78	7,7	114 492	326
Färgelanda	1,70	8,1	107 353	2
Ale	1,79	5,6	117 224	6
Lerum	1,94	4,1	126 637	10
Värgårda	1,75	4,2	110 265	3
Bollebygd	1,87	2,9	119 299	2
Grästorp	1,77	4,6	111 309	1
Essunga	1,70	5,9	106 375	1
Karlsborg	1,72	7,9	108 025	1
Gullspång	1,63	6,6	102 721	1
Tranemo	1,81	4,6	113 189	3
Bengtstors	1,73	7,5	108 772	2
Mellerud	1,60	10,6	101 756	2
Lilla Edet	1,75	7,7	110 327	3
Mark	1,74	5,6	109 272	8
Svenljunga	1,69	5,2	106 500	2
Herrljunga	1,71	5,4	107 512	2
Vara	1,74	8,3	108 769	4
Götene	1,77	4,9	111 357	3
Tibro	1,75	5,0	110 411	2
Töreboda	1,69	8,8	105 615	2
Göteborg	1,70	11,9	113 062	90
Mölnadal	1,95	4,5	128 179	13
Kungälv	1,88	5,2	123 097	9
Lysekil	1,78	4,9	111 919	3
Uddevalla	1,74	8,0	110 374	11
Strömstad	1,75	11,9	109 763	2
Vänersborg	1,80	5,3	113 480	8
Trollhättan	1,83	7,3	115 292	12
Alingsås	1,83	4,8	115 806	8
Borås	1,75	7,7	112 975	21
Ulricehamn	1,80	4,4	113 456	5
Åmål	1,67	7,5	104 880	3
Mariestad	1,72	5,6	108 531	5
Lidköping	1,83	5,3	115 223	8
Skara	1,77	5,8	111 733	4
Skövde	1,88	5,7	118 194	11
Hjo	1,74	6,6	109 540	2
Tidaholm	1,70	7,2	107 012	3
Falköping	1,74	7,5	109 429	7
Värmlands län	1,72	7,7	109 513	56
Kil	1,72	6,1	107 981	3
Eda	1,70	12,9	107 403	2
Torsby	1,65	10,0	105 108	3
Storfors	1,68	8,1	105 646	1
Hammarö	1,96	3,4	123 515	4
Munkfors	1,65	5,8	105 455	1
Forshaga	1,69	7,5	106 477	3
Grums	1,73	9,8	110 105	2
Årjäng	1,56	17,0	98 379	2
Sunne	1,66	8,6	104 770	3

Tabell 11.2 (forts.)

Län Kommun	Inkomst- standard Median	Andel (%) med inkomststandard under 1.0	Disponibel inkomst per konsumtionsenhet Median	Hemmaboende barn i 1000-tal
Värmlands län (forts.)	1,72	7,7	109 513	56
Karlstad	1,76	7,1	114 054	16
Kristinehamn	1,71	6,3	108 345	5
Filipstad	1,62	8,6	102 425	2
Hagfors	1,75	6,3	110 014	3
Arvika	1,70	8,1	107 480	5
Säffle	1,70	7,4	107 189	3
Örebro län	1,73	7,8	110 791	58
Lekeberg	1,74	5,3	109 309	2
Laxå	1,73	7,0	109 743	1
Hallsberg	1,78	5,2	112 034	3
Degerfors	1,76	5,5	110 668	2
Hällefors	1,68	7,8	106 997	1
Ljusnarsberg	1,66	9,2	104 841	1
Örebro	1,69	10,1	109 849	27
Kumla	1,85	3,5	116 760	5
Askersund	1,74	5,2	110 047	2
Karlskoga	1,81	6,1	114 125	6
Nora	1,72	7,6	109 172	2
Lindesberg	1,73	6,3	109 094	5
Västmanlands län	1,77	7,1	112 933	56
Skinnskatteberg	1,68	6,8	106 150	1
Surahammar	1,80	3,4	112 970	2
Heby	1,66	6,4	104 644	3
Kungsör	1,76	5,2	111 495	2
Hallstahammar	1,76	5,3	110 978	3
Norberg	1,75	7,2	109 336	1
Västerås	1,81	7,8	117 603	27
Sala	1,69	7,7	106 248	5
Fagersta	1,77	5,3	112 353	2
Köping	1,76	7,9	110 997	5
Arboga	1,74	7,3	109 587	3
Dalarnas län	1,71	5,8	108 375	59
Vansbro	1,59	6,9	101 456	2
Malung	1,64	8,1	104 253	2
Gagnef	1,67	5,8	105 663	2
Leksand	1,72	5,4	109 027	3
Rättvik	1,63	5,8	102 761	2
Orsa	1,61	8,5	101 704	2
Älvdalen	1,62	7,1	102 470	2
Smedjebacken	1,72	4,8	109 121	2
Mora	1,70	4,9	107 483	4
Falun	1,79	4,2	113 072	12
Borlänge	1,72	7,7	109 048	10
Säter	1,70	5,8	107 161	3
Hedemora	1,71	6,0	107 646	3
Avesta	1,78	5,0	113 143	4
Ludvika	1,70	5,4	107 589	5
Gävleborgs län	1,73	6,2	110 487	57
Ockelbo	1,70	4,8	108 227	1
Hofors	1,79	4,4	113 602	2
Ovanåker	1,66	5,8	104 587	3
Nordanstig	1,67	7,2	105 529	2
Ljusdal	1,68	5,9	106 886	4

Tabell 11.2 (forts.)

Län Kommun	Inkomst- standard Median	Andel (%) med inkomststandard under 1.0	Disponibel inkomst per konsumtionsenhet Median	Hemmaboende barn i 1000-tal
Gävleborgs län (forts.)	1,73	6,2	110 487	57
Gävle	1,76	7,4	114 055	19
Sandviken	1,82	5,2	115 552	7
Söderhamn	1,71	5,1	109 115	6
Bollnäs	1,68	6,8	106 382	5
Hudiksvall	1,71	5,6	108 310	8
Västernorrlands län	1,77	5,3	112 921	50
Ånge	1,72	5,4	108 825	2
Timrå	1,80	4,8	113 784	4
Härnösand	1,72	6,0	108 734	5
Sundsvall	1,82	5,3	118 098	19
Kramfors	1,68	6,6	106 178	4
Sollefteå	1,68	6,1	106 034	4
Örnsköldsvik	1,80	4,3	113 479	11
Jämtlands län	1,70	5,3	107 366	27
Ragunda	1,62	6,6	102 691	1
Bräcke	1,69	4,6	106 338	2
Krokom	1,71	5,3	107 789	3
Strömsund	1,61	7,3	101 386	3
Åre	1,61	8,2	101 833	2
Berg	1,62	7,2	101 750	2
Härjedalen	1,67	6,1	105 342	2
Östersund	1,77	3,9	112 330	12
Västerbottens län	1,75	4,4	111 075	55
Nordmaling	1,70	4,0	106 432	2
Bjurholm	1,68	5,8	104 555	1
Vindeln	1,70	5,1	106 145	1
Robertsfors	1,72	5,1	107 453	2
Norsjö	1,64	4,9	103 059	1
Malå	1,75	3,3	108 689	1
Storuman	1,63	7,1	101 920	1
Sorsele	1,62	8,8	101 800	1
Dorotea	1,65	6,7	103 837	1
Vännäs	1,75	4,5	109 551	2
Vilhelmina	1,55	10,0	97 657	2
Åsele	1,61	7,1	101 060	1
Umeå	1,79	4,3	115 956	23
Lycksele	1,71	5,0	107 728	3
Skellefteå	1,77	3,1	111 370	16
Norrbottnens län	1,79	4,3	112 969	53
Arvidsjaur	1,79	3,0	113 282	1
Arjeplog	1,70	7,3	106 641	1
Jokkmokk	1,68	6,5	106 751	1
Överkalix	1,65	4,1	103 438	1
Kalix	1,73	5,3	108 776	4
Övertorneå	1,65	7,5	102 949	1
Pajala	1,59	8,5	98 945	1
Gällivare	1,84	3,5	116 092	4
Älvsbyn	1,73	4,8	109 442	2
Luleå	1,86	4,3	117 831	15
Piteå	1,82	2,7	114 629	9
Boden	1,79	3,7	113 271	6
Haparanda	1,60	8,1	100 850	2
Kiruna	1,80	4,2	114 011	5
Hela riket	1,79	7,5	114 704	1914

Källa: Inkomst- och förmögenhetsregistret (IoF) 2001
Beräkningar gjorda för familjer där de vuxna har bott i Sverige hela året.

Bilaga 1.

Begrepp och definitioner

Läsanvisning

Tabellerna innehåller uppgifter från olika källor. SCB:s befolkningsregister är den viktigaste källan, med totalräknade uppgifter om barn och familjer. I registret finns uppgifter om barnen som individer, om t.ex. flyttningar och dödsfall, men även uppgifter om familjeförhållanden och separationer. För uppgifter om boende och föräldrars sysselsättning och föräldraledighet har uppgifter från olika urvalsundersökningar använts. Uppgifter om inkomsterna i barnens familjer har hämtats dels från SCB:s inkomst- och förmögenhetsregister och dels från en urvalsundersökning. Uppgifter om barnomsorg har hämtats från Skolverkets totalräknade statistik.

I kapitel 1 är det familjerna som är redovisningsenheter. I kapitlen 2-11 är det barn och ungdomar som är redovisningsenheter. I kapitel 10, om ekonomin i barnens familjer, redovisas barnen efter de totala inkomsterna i sina familjer.

Som barn räknar vi 0-17-åringar. Som ungdomar räknar vi 18-21-åringar. Redovisningen gäller riket som helhet. Vissa uppgifter för kommuner och län finns redovisade i kapitel 11.

De allra flesta av tabellerna har en uppdelning efter kön. Undantagen är tabellerna från undersökningarna HEK och AKU, i kapitlen 8 och 10.

De allra flesta av uppgifterna i denna rapport har inte publicerats tidigare. Detta gäller både uppgifter från register och uppgifter från urvalsundersökningar. När det gäller urvalsundersökningarna ULF, AKU och HEK redovisas här uppgifter utifrån barnen som tidigare redovisats utifrån de vuxna.

Teckenförklaring

-
- Kan inte förekomma.
 - .. Uppgift är inte tillgänglig eller alltför osäker för att anges.
 - Inget finns att redovisa (värdet noll).
 - 0 Mindre än hälften av den använda enheten.
-

Så kallade **avrundningsfel** gör att summeringar och procentberäkningar kan tyckas misstämman något.

Exempel 2: I tabell 10.3, översta raden, (gällande barn 0-5 år), anges summan av 54 procent och 31 procent som 86 procent. Det beror på att 54,4 plus 31,4 blir 85,8 och avrundas till 86 procent.

Källhänvisningar

Om inte annat anges tillhör registren SCB. Gäller t.ex. Registret över totalbefolkningen (RTB) och Flergenerationsregistret.

Kommentarer

Tabellerna 10.1-2, 10.4-5, 10.7-8 avser barn 0-17 år. En av redovisningarna i tabellen gäller antal hemmaboende barn 0-21 år i familjen. Ett hemmaboende syskon 18-21 år räknats alltså som ett av barnen i familjen men ingår inte i tabellen.

Förkortningar

f.m.	Folkmängd
inv.	Invånare
kom.	Kommuner
pop.	Population
samb.	Samband

Definition av de begrepp som används i tabellerna

Arbetare och tjänstemän Grupperna arbetare och tjänstemän är definierade enligt Standard för socioekonomisk indelning (SEI). Grunden för indelningen är uppgift om yrke och sysselsättning. Till gruppen arbetare förs personer med yrken som vanligtvis medför organisation inom LO medan övriga anställda förts till gruppen tjänstemän. När barnen delats in efter om de ingår i arbetar- eller i tjänstemannahushåll har hushåll där den ene föräldern är tjänsteman och den andra är arbetare räknats som tjänstemannahushåll. (Socioekonomisk indelning (SEI). Meddelanden i samordningsfrågor (MIS) 1982:4. SCB).

Boföräldrar Med boföräldrar menas biologiska föräldrar eller adoptivföräldrar. De kan också vara andra vuxna, som är i föräldrars ställe.

Familjetyp Indelningen av familjer med sammanboende föräldrar efter familjetyp görs efter biologiskt släktskap mellan föräldrarna och barnen i familjen. Med *föräldrar* menas boföräldrar, som är biologiska föräldrar eller adoptivföräldrar. De kan också vara andra vuxna, som är i föräldrars ställe. De olika familjetyperna är *traditionell kärnfamilj* och *ombildad familj*.

Kommun grupper Svenska Kommunförbundets kommungruppsindelning delar in Sveriges 290 kommuner i nio grupper efter strukturella egenskaper som till exempel befolkningsstorlek och näringslivsstruktur.

Knivsta som är ny kommun från och med 1 januari 2003 betecknas som övrig mindre kommun.

Folkmängdsuppgifterna och befolkningstäthet avser förhållandena den 31 december 1997. Tätortsgrad och pendling avser förhållandena 1995. Näringstruktur avser förhållandena 1996.

Storstad

Kommun med en folkmängd som överstiger 200 000 invånare.

Förortskommun

Mer än 50% av nattbefolkningen pendlar till arbetet i någon annan kommun. Det vanligaste utpendlingsmålet skall vara en storstad.

Större stad

Kommuner med 50 000-200 000 invånare samt med mindre än 40 % av nattbefolkningen sysselsatta inom industrisektorn.

Medelstor stad

Kommun med 20 000-50 000 invånare, med tätortsgrad över 70 % samt med mindre än 40 % av nattbefolkningen sysselsatta inom industrisektorn.

Glesbygdskommun

Kommun med mindre än 5 invånare per kvadratkilometer och mindre än 20 000 invånare.

Industrikommun

Kommun med mer än 40 % av nattbefolkningen sysselsatta inom industrisektorn och som inte är glesbygdskommun.

Landsbygdskommun

Kommun med mer än 6,4 % av nattbefolkningen sysselsatta inom jord- och skogssektorn, en tätortsgrad under 70 % och som inte är glesbygdskommun.

Övrig större kommun

Övriga kommuner med 15 000-50 000 invånare.

Övrig mindre kommun

Övriga kommuner med mindre än 15 000 invånare.

Ombildade familjer Familjer där ett eller flera hemmaboende barn är biologiskt barn eller adoptivbarn till enbart kvinnan eller enbart mannen, dvs. kvinnan eller mannen har sårbara barn. I familjen kan även finnas gemensamma barn. Observera att sambofamiljer är inräknade endast om det också finns gemensamma barn. I annat fall räknas familjen som ensam-

stående familj. En utförlig beskrivning av redovisningen av familjer finns i Bilaga 3. "Redovisning av familjer".

Sambor I Sverige registreras inte samboende. När vi presenterar statistik över de svenska familjerna som baseras på folkbokföringen ingår därför bara sambor med gemensamma barn. Sambor utan gemensamma barn redovisas som ensamstående. I några tabeller finns ändå sambofamiljer med "*Endast mannens barn*", "*Endast kvinnans barn*" och "*Kvinnans barn och mannens barn*". Dessa sambopar har gemensamma barn som inte längre bor med föräldrarna. En utförlig beskrivning av redovisningen av familjer finns i Bilaga 3. "Redovisning av familjer".

Styvförälder Person som sammanbor med barnet och med barnets biologiska förälder/adoptivförälder.

Traditionella kärnfamiljer Familjer vars samtliga hemmaboende barn är parets gemensamma biologiska barn eller adoptivbarn.

Utländsk och svensk bakgrund Indelning av individer efter utländsk och svensk bakgrund bygger på det egna och föräldrarnas födelseland. Till de med utländsk bakgrund räknas personer födda utomlands och de födda i Sverige med två utrikesfödda föräldrar. De födda i Sverige med minst en förälder född i Sverige har svensk bakgrund.

Även familjer kan delas in efter utländsk och svensk bakgrund. Då räknas endast de vuxna i familjen. Då en eller båda vuxna har svensk bakgrund har familjen svensk bakgrund och om alla vuxna har utländsk bakgrund har familjen utländsk bakgrund. (Personer med utländsk bakgrund, Riktlinjer för redovisning i statistiken. Meddelanden i samordningsfrågor (MIS) 2002:3. SCB)

I våra tabeller är familjer inte indelade efter föräldrarnas bakgrund utan föräldrarnas födelseland. Familjer med utländsk bakgrund blir fler än de där båda föräldrarna är födda utomlands.

Bilaga 2.

Redovisning av antalet barn

I denna bilaga jämförs olika urvalsundersökningar med SCB:s befolkningsregister. Jämförelsen gäller uppgifter om antalet barn i olika åldrar. Befolkningsregistret är en mycket tillförlitlig källan när det gäller dessa uppgifter varför avvikelser i undersökningarna från talen i registret kan ses som fel, (över- eller underskattningar). De undersökningar som ingår i jämförelsen är:

- Arbetskraftsundersökningarna (AKU), 2002 och 2003
- Hushållens ekonomi (HEK), 2002
- Undersökningarna om levnadsförhållanden (ULF), 2002 och 2003

Källorna

RTB, registret över totalbefolkningen

Populationen utgörs av hela den folkbokförda befolkningen i respektive ålder dels som den var noterad 2002-12-31 och 2003-12-31, dels som beräknade medelfolkmängder år 2002 och år 2003. Med ålder avses i samtliga fall åldern 31 december.

AKU, arbetskraftsundersökningen

Talen har erhållits genom summering av antal barn som bor med mödrar enligt intervju med kvinnor och antal barn som bor med ensamstående män enligt intervju med män. Populationen är hemmaboende barn i genomsnitt under året. Intervjutillfällena är olika för olika intervju personer och är fördelade på mätperioder under årets samtliga 12 månader. Med ålder avses här verklig ålder dvs. barnets ålder vid intervjutillfället.

HEK, undersökningen om hushållens ekonomi

Hela populationen i undersökningen utgörs av samtliga hemmaboende barn folkbokförda i riket den 31 december. Helårspopulationen utgörs av barn folkbokförda den 31 december som ingår i hushåll där samtliga vuxna var folkbokförda i Sverige både i början och i slutet av året. Helårspopulationen används i avsnittet om familjernas inkomster. Med ålder avses ålder den 31 december. Intervjuer har skett i början av påföljande år.

ULF, undersökningen om levnadsförhållanden

Populationen är en mittpopulation hemmaboende barn för undersökningsåret. Uppräkningen sker till 1 juli. ULF har intervjutidpunkter spridda över året. Omkring hälften av årets emigrerade/avlidna ingår och likaså omkring hälften av årets immigrerade och hälften av årets födda. Med ålder avses ålder den 31 december. Det innebär att åldersgruppen 0 år endast omfattar omkring hälften av dem som fötts under året. Här redovisas enbart efter ålder vid årets slut. Korrigering har gjorts för dubbelräkning av växelvis boende barn.

Hur jämförelsen gjorts

AKU och ULF ger för varje år ett medeltal för årets befolkning. Talen från undersökningarna jämförs därför med befolkningsregistrets medelfolkmängder.

När det gäller HEK jämförs både hela populationen och helårspopulationen med befolkningsstatistikens antal barn den 31 december.

Antal barn i olika åldrar år 2001 och år 2002 enligt olika källor

Ålder	RTB 2002 31 dec.	RTB 2002 medelf.m.	AKU 2002 mittf.m.	HEK 2002 hela pop.	HEK 2002 helårspop.	ULF 2002 mittf.m.	RTB 2003 31 dec.	RTB 2003 medelf.m.	AKU 2003 mittf.m.	ULF 2003 mittf.m.
0 år	96 026	93 840	87 000	88 285	86 566	69 100	99 230	97 628	100 400	53 500
1 år	92 686	92 157	97 100	89 549	88 258	87 800	97 079	94 883	96 800	102 900
2-3 år	182 501	181 528	187 100	176 064	175 894	203 200	185 818	184 160	199 500	196 700
4-5 år	183 666	186 093	201 600	190 854	189 248	175 800	182 527	183 097	199 600	170 200
6 år	97 075	100 795	111 100	102 725	102 000	93 300	92 774	94 925	106 100	82 900
7-9 år	337 581	346 940	382 800	365 255	363 806	342 000	317 057	327 319	359 400	300 500
10-12 år	381 490	379 276	407 700	379 671	377 917	392 600	372 713	377 102	422 600	352 600
13-15 år	352 975	346 252	368 200	349 423	347 537	388 700	371 173	362 074	393 500	358 600
16-17 år	216 910	212 710	221 200	184 212	182 713	226 800	223 065	219 988	234 500	234 200
0-17 år	1 940 910	1 939 588	2 063 900	1 926 038	1 913 940	1 979 300	1 941 436	1 941 173	2 112 200	1 852 100

Förkortningar: f.m. = folkmängd, pop. = populationen.

Observera att med ålder avses "ålder vid årets slut" i alla fall utom för AKU där "verklig ålder" avses.

Olika undersökningars skattningar av antal barn år 2002 och år 2003 som andelar av RTB-befolkningen respektive år

Ålder	AKU 2002 mittf.m.	HEK 2002 hela pop.	HEK 2002 helårspop.	ULF 2002 mittf.m.	AKU 2003 mittf.m.	ULF 2003 mittf.m.
0 år	93	92	90	74	103	55
1 år	105	97	95	95	102	108
2-3 år	103	96	96	112	108	107
4-5 år	108	104	103	94	109	93
6 år	110	106	105	93	112	87
7-9 år	110	108	108	99	110	92
10-12 år	107	100	99	104	112	94
13-15 år	106	99	98	112	109	99
16-17 år	104	85	84	107	107	106
0-17 år	106	99	99	102	109	95

Förkortningar: f.m. = folkmängd, pop. = populationen.

Observera att med ålder avses "ålder vid årets slut" i alla fall utom för AKU där "verklig ålder" avses.

Andel har beräknats av befolkningsstatistikens medelfolkmängder för respektive år med undantag för HEK där andelar har beräknats av befolkningen vid årets slut.

Vad jämförelsen visar

AKU överskattar antalet barn både för år 2002 och för år 2003. ULF kommer nära befolkningsregistret i sina skattningar av antal barn 0-17 år men överskattar antalen i vissa

åldrar och underskattar andra. HEK ligger nära befolkningsregistret i de flesta av sina skattningar.

Bilaga 3.

Redovisning av familjer

I denna bilaga beskrivs möjligheterna att belysa barns familjeförhållanden utifrån SCB:s befolkningsregister och de urvalsundersökningar som används i rapporten.

SCB:s befolkningsregister

Befolkningsregistret kan inte ge en fullständig bild av hela befolkningens familjetillhörighet men för barnfamiljer kan man komma ganska långt. Registret är baserat på uppgifter från folkbokföringen.

Bo med de biologiska föräldrarna

På senare år har uppgifter om biologiska föräldrar gjorts tillgängliga för statistikframställning. Det har gjort det möjligt att för alla barn avgöra om huruvida de är folkbokförda på samma fastighet som sina bägge biologiska föräldrar, med enbart mamman, enbart pappan eller inte med någon av dem.

Föräldrar kan naturligtvis vara skrivna på samma fastighet men bo i olika lägenheter inom fastigheten. Detta torde vara så sällan förekommande att det i praktiken inte ställer till några problem vid tolkning av resultaten.

Ensamstående och sammanboende föräldrar

Att ett barn är folkbokfört tillsammans med endast mamman eller endast pappan betyder emellertid inte nödvändigtvis att barnet bor tillsammans med en ensamstående förälder, utan endast att t.ex. mamman inte lever tillsammans med barnets far. Mamman eller pappan kan vara *gift* med någon annan än barnets biologiska förälder och då finns det information om detta genom samhörighetsbeteckningen mellan äkta makar. Detta innebär att vi kan få den faktiska familjesituationen för samtliga barn i gifta familjer.

Om mamman eller pappan är *sambo* med någon annan än barnets biologiska förälder finns information endast i de fall paret har gemensamma barn. Barn i sambofamiljer som har gemensamma barn kan alltså klassificeras rätt

Barn i övriga sambofamiljer, familjer där alla barn är särkullsbarn, blir felaktigt klassificerade som barn med ensamstående förälder.

En jämförelse av uppgifterna från befolkningsregistret med uppgifter från urvalsundersökningen HEK, (som beskrivs nedan) ger en uppfattning om hur stora fel det finns i registrets skattningar av antalet barn i olika typer av familjer.

Barn 0-17 år efter föräldrarnas sammanboendeform år 2002

Sammanboendeform	Enligt befolkningsregistret		Enligt HEK	
	Antal (1000-tal)	Andel (%)	Antal (1000-tal)	Andel (%)
Barn till sammanboende	1 516	78,1	1 606	80,9
Därav: Gifta	1 085	55,9	1 096	55,2
Sambor med gemensamma barn	430	22,2	457	23,0
Sambor med enbart särkullsbarn	52	2,6
Barn till ensamstående män	66	3,4	70	3,5
Barn till ensamstående kvinnor	354	18,2	309	15,5
Flyttat hemifrån eller ofullständiga uppgifter	5	0,3	.	.
Samtliga barn	1 941	100,0	1 985	100,0

Barnen till sambor med enbart särkullsbarn, som enligt HEK:s skattning är ca 50 000, räknas som barn till ensamstående män eller som barn till ensamstående kvinnor i befolkningsregistret. De flesta av dem finns i gruppen barn till ensamstående kvinnor, som ju innehåller 45 000 fler barn i uppgifterna från registret.

En utförlig genomgång av problemen med att redovisa ensamstående och sammanboende utifrån befolkningsregistret finns i artikeln "Ensamstående och sammanboende i folkbokföringen, taxeringen och i verkligheten" av Åke Nilsson, publicerad i "Välfärd och ofärd på 90-talet" rapport 100 i serien Levnadsförhållanden.¹

Nollåringar

Mycket tyder på att andelen 0-åringar som lever med endast mamman överskattas när man använder befolkningsregistren som källa. Skälen är två. Föräldrar som nyligen har flyttat samman kanske inte hunnit anmäla adressförändring före årsskiftet. En annan förklaring kan vara att man, när statistiken framställs, inte alltid hunnit få information om båda föräldrarnas personnummer. Samboföräldrar ska anmäla faderskap och det kan dröja innan en sådan anmälan görs och blir registrerad. När det inte finns en sådan anmälan registrerad kommer mamman att betecknas som ensamstående i statistiken. Här har vi sökt undvika fel av detta slag genom att vänta med uppgifter om faderns personnummer till den 31 mars 2004 för de barn som föddes 2003. Vid den tidpunkten har vi uppgifter om fader för de allra flesta barn.

Efter allt att döma får vi dock fortfarande en ganska stor överskattning av andelen barn med ensamstående mamma. Det gäller särskilt först-

födda. Stora urvalsundersökningar som ULF och AKU visar att andelen 0-åringar med ensamstående mamma snarast är 3-6 procent och inte uppemot 10 procent som befolkningsregistret visar.

Bo där man är folkbokförd

Vid framställning av familjestatistik utifrån befolkningsregistren har vi utgått från att folkbokföringen speglar det verkliga boendet. Så torde det också vara i de allra flesta fall. Men det kan naturligtvis förekomma fel. Bokföringsförhållandena speglar inte alltid det verkliga boendet.

Ibland framstår även mycket unga barn i registret som om de bodde på egen hand. Vi har antagit att det rör sig om bokföringsfel och räknat alla barn under 16 år som hemmaboende. Även barn 16-21 år kan bo hos föräldrarna men framstå som ej hemmaboende. En grupp av sådana barn är vissa ungdomar som invandrat efter att de fyllt 18. De saknar ofta uppgift om föräldrar. Det gör att även om de bor med en förälder syns inte detta i registret. Ett större fel är att många ungdomar flyttar hemifrån utan att anmäla detta till folkbokföringen och därför felaktigt framstår som hemmaboende.

En brist i befolkningsregistren är avsaknaden av uppgifter om s.k. växelvis boende för barn med separerade föräldrar. Barnen är skrivna hos endast en av föräldrarna även om de bor lika mycket hos mamma som hos pappa. Åren 2000/2001 (ULF) uppskattas 4 procent av alla barn 0-17 år bo växelvis.

Urvalsundersökningar

I urvalsundersökningar tar man reda på familjens sammansättning genom frågor direkt till de utvalda personerna. I de flesta undersökningar kan endast vuxna vara urvalspersoner. I Under-

¹ Utgiven av SCB 2003

sökningen av levnadsförhållanden, (ULF), har dock barn från 10 års ålder tagits med som urvalspersoner sedan år 2000.

Då urvalspersonerna svarar själva om familjens sammansättning har urvalsundersökningar inte samma brist som befolkningsregistret vad gäller uppgifter om barn i sambofamiljer. Man har å andra sidan dels slumpfel, beroende på en begränsad urvalsstorlek, dels problem med bortfall. Bortfall kan snedvrída resultaten.

Bilaga 5 "Utnyttjade surveyer - genomförande och skattningsmetoder" ger en teknisk beskrivning av undersökningarna.

Arbetskraftsundersökningen (AKU)

För barnstatistiken utnyttjas urvalet från samtliga tolv månadsundersökningar och skattningsarna från undersökningen avser medelvärden över året.

Urvalspersonerna uppger om de är gifta, sambor eller ensamstående samt anger antalet hemmaboende barn, deras födelseår och månad. Därigenom kan man få information om antalet hemmaboende barn i olika åldrar och om andelen som bor med sammanboende föräldrar (gifta eller sambor) respektive med ensamstående mamma eller pappa. AKU har ett individurval. Uppgifter om eventuell make/maka eller sambo samlas inte in. Man kan alltså inte ge uppgifter för båda föräldrarna i familjen. Uppgifterna om antalet barn som bor med sammanboende föräldrar eller med ensamstående mor har tagits fram utifrån intervjuer med kvinnor och uppgifterna om antal barn som bor med ensamstående far utifrån intervjuer med män.

Undersökningen om hushållens ekonomi (HEK)

Uppgifter om urvalspersonernas familjesituation inhämtas genom en telefonintervju som genomförs i början av året efter inkomståret. Familjesituationen avser det gångna årsskiftet, dvs. slutet av inkomståret. Frågorna i intervjun avser samtliga familjemedlemmar som bor tillsammans. För barnens del erhålls därmed uppgifter om både mammans och pappans förhållanden.

Undersökningen om befolkningens levnadsförhållanden (ULF)

Intervjupersonerna besvarar frågor om sammansättningen av det hushåll de tillhör. De

besvarar också ett antal frågor om make/makas förhållanden. För barnens del erhålls därmed uppgifter om både mammans och pappans förhållanden.

Statistikkällorna, sammanfattning

Släktskap mellan barn och vuxna

Olika statistikkällor ger mer eller mindre detaljerad information om barnens familjer. Ur registret över totalbefolkningen (RTB) kan man få fram statistik över andelen barn som är folkbokförda hos båda, en eller ingen av sina biologiska/adoptivföräldrar. Sådan information kan vanligtvis inte erhållas från urvalsundersökningar, eftersom man inte frågar om biologiskt släktskap inom familjen. Ett undantag är ULF där man frågar om detta när man har fördjupning inom området sociala relationer och familj. Det skedde senast åren 2000/2001 och återkommer 2008/2009

Gifta, sambor, ensamstående

I befolkningsregistret kan man inte få uppgifter om sambor med enbart särkullsbarn. För att få sådana uppgifter måste man tillfråga personerna själva. Detta görs i urvalsundersökningarna.

När det gäller de allra yngsta barnen ger urvalsundersökningarna viktig information då befolkningsregistret kraftigt överskattar andelen barn med ensamstående förälder bland dessa.

Hemmaboende barn och ungdomar efter föräldrarnas sammanboendeform enligt olika källor. Antal

Ålder Kön	Sammanboende			Ensamstående			Samtliga
	Gifta	Sambor	Summa	Far	Mor	Summa	
RTB 2002							
0 år	42 835	43 821	86 656	291	8 974	9 265	96 026
1-5 år	238 717	154 579	393 296	6 302	58 662	64 964	458 853
6-12 år	458 074	167 439	625 513	29 582	159 787	189 369	816 146
13-17 år	345 832	64 357	410 189	29 965	126 590	156 555	569 885
0-17 år	1 085 458	430 196	1 515 654	66 140	354 013	420 153	1 940 910
HEK 2002							
0 år	-	-	85 806	0	2 479	2 479	88 285
1-5 år	-	-	396 328	4 662	55 477	60 139	456 467
6-12 år	-	-	664 568	33 619	149 463	183 082	847 650
13-17 år	-	-	414 115	23 126	96 395	119 521	533 636
0-17 år	-	-	1 560 817	61 407	303 814	365 221	1 926 038
RTB 2003							
0 år	44 082	45 957	90 039	322	8 704	9 026	99 230
1-5 år	241 656	159 296	400 952	6 569	57 193	63 762	465 424
6-12 år	436 083	164 388	600 471	29 225	151 383	180 608	782 544
13-17 år	350 623	73 594	424 217	32 357	134 220	166 577	594 238
0-17 år	1 072 444	443 235	1 515 679	68 473	351 500	419 973	1 941 436
AKU 2003							
0 år	-	-	95 500	400	4 200	4 600	100 100
1-5 år	-	-	432 200	16 000	47 800	63 800	496 000
6-12 år	-	-	695 700	62 300	130 000	192 300	888 000
13-17 år	-	-	477 800	44 100	105 800	149 900	627 700
0-17 år	-	-	1 701 200	123 200	287 800	411 000	2 112 200
ULF 2003							
0 år	19 400	32 200	51 600	0	1 900	1 900	53 500
1-5 år	234 400	171 300	405 600	14 100	50 100	64 200	469 800
6-12 år	433 600	166 300	599 900	33 000	103 200	136 200	736 000
13-17 år	359 400	91 900	451 300	43 300	98 100	141 400	592 700
1-17 år	1 027 400	429 400	1 456 800	90 400	251 400	341 800	1 798 600
0-17 år	1 046 800	461 700	1 508 400	90 400	253 300	343 700	1 852 100

I RTB och HEK redovisas familjesituationen vid årets slut.

I AKU och ULF redovisas familjesituationen vid intervju tillfället dvs i praktiken ett slags medelvärde över året.

Information om hur antalet barn i olika åldrar räknas fram i undersökningarna AKU, ULF, HEK och FU finns i bilaga 1 "Antalet barn".

I siffrorna från RTB, kolumnen "Samtliga", ingår förutom barnen i kategorierna bildade efter föräldrarnas sammanboendeform även grupperna ej hemmaboende barn och barn med ofullständiga uppgifter i folkbokföringen, i vilka ingår omkring 6 000 barn 0-17 år.

Hemmaboende barn och ungdomar efter föräldrarnas sammanboendeform enligt olika källor. Procent

Ålder Kön	Sammanboende			Ensamstående			Samtliga
	Gifta	Sambor	Summa	Far	Mor	Summa	
RTB 2002							
0 år	45	46	90	0	9	10	100
1-5 år	52	34	86	1	13	14	100
6-12 år	56	21	77	4	20	23	100
13-17 år	61	11	72	5	22	27	100
0-17 år	56	22	78	3	18	22	100
HEK 2002							
0 år	-	-	97	0	3	3	100
1-5 år	-	-	87	1	12	13	100
6-12 år	-	-	78	4	18	22	100
13-17 år	-	-	78	4	18	22	100
0-17 år	-	-	81	3	16	19	100
RTB 2003							
0 år	44	46	91	0	9	9	100
1-5 år	52	34	86	1	12	14	100
6-12 år	56	21	77	4	19	23	100
13-17 år	59	12	71	5	23	28	100
0-17 år	55	23	78	4	18	22	100
AKU 2003							
0 år	-	-	95	0	4	5	100
1-5 år	-	-	87	3	10	13	100
6-12 år	-	-	78	7	15	22	100
13-17 år	-	-	76	7	17	24	100
0-17 år	-	-	81	6	14	19	100
ULF 2003							
0 år	36	60	96	0	4	4	100
1-5 år	50	36	86	3	11	14	100
6-12 år	59	23	82	4	14	19	100
13-17 år	61	16	76	7	17	24	100
1-17 år	57	24	81	5	14	19	100
0-17 år	57	25	81	5	14	19	100

I RTB och HEK redovisas familjesituationen vid årets slut.

I AKU och ULF redovisas familjesituationen vid intervjutillfället dvs i praktiken ett slags medelvärde över året.

Information om hur antalet barn i olika åldrar räknas fram i undersökningarna AKU, ULF, HEK och FU finns i bilaga 1 "Antalet barn".
I siffrorna från RTB, kolumnen "Samtliga", ingår förutom barnen i kategorierna bildade efter föräldrarnas sammanboendeform även grupperna ej hemmaboende barn och barn med ofullständiga uppgifter i folkbokföringen, i vilka ingår omkring 6 000 barn 0-17 år.

Bilaga 4.

Olika inkomstbegrepp

De inkomstbegrepp vi använder hänför sig till familjen. Man talar om familjens disponibla inkomst, inkomststandard eller inkomst per konsumtionsenhet. När barnens inkomststandard etc. redovisas så är det fråga om inkomststandard etc. i den familj barnen tillhör. Barnen tillhör en välbärgad familj, en familj som har svårt att få pengarna att räcka osv. Barnens egna arbetsinkomster ingår i familjeinkomsten men redovisas också separat.

Uppgifter om inkomster avser årlig inkomst. Därför har endast den del av befolkningen som varit folkbokförd i Sverige under hela inkomståret tagits med i beräkningarna.

Disponibel inkomst

De samlade inkomsterna i en familj inklusive bidrag och med skatter och andra negativa transfereringar från dragna kallas **disponibel inkomst**. Värdet av egenproduktion i hemmet liksom nyttan av offentlig konsumtion ingår inte i den disponibla inkomsten. Den disponibla inkomst som används här avviker på en punkt från den som redovisas i den officiella statistiken. För ökad jämförbarhet mellan hushåll som bor i egen villa och hushåll i hyresfastighet har villaägarens inkomst justerats med skattereduktionen för boräntor och fastighetsskatt för boendet.

Disponibel inkomst per konsumtionsenhet

För att kunna jämföra olika familjers eller hushålls ekonomiska standard behöver man relatera inkomsten till försörjningsbördan. Ett enkelt sätt vore att ställa inkomsterna i relation till antalet personer i familjen. Men olika personer konsumerar olika mycket. Man kan förfina ett sådant mått genom att ge varje person en vikt

anpassad till ålder och till eventuella stordriftsfördelar i en större familj. För det ändamålet har vikter konstruerats, presenterade i en s.k. ekvivalensskala som börjar med 1.0 för första vuxna person i hushållet. Skalan avviker från den som används i den officiella statistiken över inkomstfördelningen. Det relativa avståndet mellan hushåll med olika sammansättningar är emellertid detsamma. Vi får högre disponibla inkomster per konsumtionsenhet än vad vi skulle fått med den officiella skalan. Vikten kan sägas utgöra det antal konsumtionsenheter som en person representerar. De olika familjemedlemmarnas vikter, dvs. antal konsumtionsenheter, summeras och den disponibla inkomsten divideras med denna summa. På så sätt erhålles måttet **disponibel inkomst per konsumtionsenhet**.

Ekvivalensskala

	Denna rapport	Officiell statistik
Vuxen person 1	1.00	1.16
Vuxen person 2	0.66	0.76
Barn 0-3 år	0.48	0.56
Barn 4-10 år	0.57	0.66
Barn 11-17 år	0.66	0.76
Övriga 18 år -	0.83	0.96

Inkomststandard

Måttet **inkomststandard** kombinerar inkomsterna och det antal personer som skall leva på dessa. Inkomststandard för en familj utgörs av den disponibla inkomsten dividerad med en norm för levnadsomkostnader. Normen bygger på tidigare rekommenderade utgiftsnivåer vid socialbidragsprövning. Storleken på de beräknade levnadsomkostnaderna beror av familjens storlek och sammansättning.

Normen består av tre delar. Den första delen utgörs av ett normerat värde som är bas-

beloppet multiplicerat med värdet enligt den officiella statistikens ekvivalensskala. Man erhåller ett belopp som är olika för ensamstående och sammanboende och för hushåll med barn i olika åldrar. De sålunda erhållna beloppen för familjemedlemmarna summeras. Summan skall motsvara en rimlig men inte särskilt hög baskonsumtion exklusive boendekostnader. År 2002 var basbeloppet 37 900 kr.

Den andra delen av normen för levnadsomkostnader utgörs av antingen den faktiska boendekostnaden (används då beräkningar bygger på uppgifter från HEK, Hushållens ekonomi) eller av en norm för boendekostnaden (används då beräkningar bygger på uppgifter från IoT, den totalräknade inkomststatistiken).

Normen för boendekostnad utgörs i sin tur av medelhyran för en lägenhet som precis uppfyller kravet på boendestandard enligt trångboddhetsnorm 2. Detta innebär att det finns två personer per rum i lägenheten. Då är kök, vardagsrum och badrum oräknade. Exempel: ett 4-personers hushåll får en boendekostnad beräknad som medelhyran för en lägenhet med 3 rum och kök. Hyreskostnaden erhålles från årliga hyresundersökningar där genomsnittlig årshyra ges för olika kostnadszoner i landet.

Genomsnittlig årshyra i olika kostnadszoner

Antal rum	Stor Sthlm	Stor Gbg	Övriga kom. med mer än 75 000 inv.	Övriga kommuner
1	37 218	37 082	33 656	30 515
2	50 286	48 653	45 488	42 233
3	61 293	58 644	55 631	52 384
4	75 263	72 629	69 183	63 781
5+	98 244	90 391	87 261	75 276

Genomsnittlig årshyra per lägenhet 2002, SCB Bostads- och hyresundersökningen (BHU)

Den tredje delen av normen utgörs av fackföreningsavgifter och av faktiska barnomsorgsutgifter. Särskilt barnomsorgsutgifterna är av stor betydelse för många barnfamiljer. Då inkomststandard beräknas för uppgifter från IoT ingår inte denna del av normen utan enbart de två första, baskonsumtionen samt boendekostnaden enligt trångboddhetsnormen.

HEK är en årlig urvalsundersökning med syfte att belysa befolkningens inkomster och utgifter.

Inkomstuppgifterna i HEK avser hela året och erhålles från register av olika slag. Uppgifter om bl.a. urvalspersonernas familjesituation inhämtas genom en enkät som genomförs i början av året efter inkomståret. Familjesituationen avser det gångna årsskiftet, dvs. slutet av inkomståret. Inkomsterna redovisas för en s.k. helårspopulation dvs. för hushåll där alla vuxna fanns folkbokförda i landet både i början och slutet av inkomståret. Frågor och registeruppgifter avser samtliga familjemedlemmar som bor tillsammans. För barnens del erhålles därmed uppgifter om både mammans och pappans förhållanden. Enkätbortfallet i HEK 2002 var 32 procent.

Förutom HEK framställer SCB också den totalräknade inkomststatistiken, IoT (Inkomst- och Taxeringsregistret). Inkomstuppgifterna i IoT avser hela året och omfattar hela Sveriges befolkning. Familjesammansättningen överensstämmer med den i SCB:s befolkningsregister och avser slutet av inkomståret. Inkomsterna redovisas för familjer där samtliga personer fanns folkbokförda i landet både i början och i slutet av året. Uppgifter om inkomster, skatter och transfereringar samlas in för samtliga familjemedlemmar. Eftersom IoT är en totalundersökning så är det möjligt, till skillnad från i HEK, att bryta ned materialet på mindre regional nivå, exempelvis kommunnivå.

Beräkningsexempel:

Inkomststandard HEK =

Hushållens disponibla inkomst

Basbeloppet x antalet konsumtionsenheter + Faktisk uppmätt boendeutgift + Fackföreningsavgift + Barnomsorgsutgift

Inkomststandard = 1.0 innebär att familjen ligger precis på en lägsta rimlig standard, ungefär den man tänkte sig vid konstruktion av 1986 års socialbidragsnorm.

Inkomststandard under 1.0 innebär att familjen har det sämre ställt än vad våra normer skulle tillåta. Familjen faller under strecket för "lägsta rimliga standard".

Inkomststandard över 1.0 innebär att familjen har mer än "lägsta rimliga standard".

Inkomststandard = 2.0 innebär att familjen skulle kunna försörja ytterligare en familj av samma storlek och sammansättning utan att någon skulle falla under strecket för "lägsta rimliga standard".

Median, P10 och P90

Ett antal olika statistiska mått har använts i kapitlet om familjeekonomi. Medianen, P10 och P90 betecknar gränsvärden mellan olika delar av befolkningen när den ordnats efter den sökta inkomsten eller inkomststandarden. Medianen är värdet i mitten, dvs. den ena hälften av be-

folkningen har ett värde som är mindre än medianen och den andra hälften har ett värde som är högre än medianen. Medianen är inte alls känslig för extremvärden som medelvärdet och lämpar sig därför bättre när befolkningens inkomster ska beskrivas. P10 är värdet som avgränsar de 10 procent som har de lägsta inkomsterna och P90 avgränsar de 10 procent som har de högsta inkomsterna.

Ett sätt att mäta spridningen eller fördelningen av inkomsterna i befolkningen är att beräkna kvoterna P10/medianen och P90/medianen. Dessa spridningsmått ger en uppfattning om avståndet mellan de sämst/bäst ställda och de med medianinkomster.

Barns arbetsinkomster

De arbetsinkomster som kan redovisas är de för vilka arbetsgivaren lämnat kontrolluppgift. Många barn har små inkomster och arbetsgivaren kanske inte alltid har lämnat kontrolluppgift. Barns alla inkomster redovisas därför inte.

Många av de tonåringar som har egna arbetsinkomster betalar ingen skatt på sina inkomster. Det beror på att de kommer under gränsen för skattefrihet. År 2002 låg gränsen, vid 11 200 kr om året.

Bilaga 5.

Utnyttjade urvalsundersökningar

För *Barn och deras familjer 2003* används tre urvalsundersökningar (surveyer): SCB, Undersökningarna om levnadsförhållanden (ULF) 2002 och 2003; SCB, Arbetskraftsundersökningarna (AKU) 2003; SCB och Hushållens ekonomi (HEK) 2002.

I dessa surveyer är urvalsperson och vår undersökningssperson, barn, inte densamma. Man gör ett urval av vuxna som ger uppgifter om de barn som finns i hushållet. Detta påverkar olika sannolikhetsfördelningar i främst två avseenden:

Det **ena** är att barnet får en förhöjd sannolikhet att komma med i urvalet. I ULF kan barnet komma med antingen genom att mamman ingår i urvalet eller att pappan gör det. Därmed dubbleras sannolikheten för att komma med i studien för barn som bor med bägge föräldrarna. Olika estimatorer måste korrigeras för detta.

I AKU däremot väljer man att redovisa antingen "alla mammors barn" plus barn till ensamstående pappor eller vice versa. I vardera fallet har varje barn samma urvalssannolikhet som mamma alternativt pappa. Det blir inte fråga om dubbla urvalssannolikheter.

Det **andra** är att skattningarna av proportioner av någon egenskap hos barn genomgående är kvotskattningar. Basen, totala antalet barn i urvalet, är nämligen slumpmässigt på grund av varierande barnantal i familjerna. Totala antalet barn i urvalet kan sägas vara summan av olikstora "kluster". Vid skattning av varianser för populationstotaler påverkas emellertid inte beräkningarna av denna anledning. Uppräkningstal inom ULF kan direkt användas bara med den korrigeringen att de divideras med två när barnen har sammanboende föräldrar. Uppräkningstalen i HEK är redan anpassade till

redovisning av hushåll och samma uppräkningsstal kan användas för barnstatistik. I AKU används samma uppräkningsstal som för mamman respektive pappan.

Arbetskraftsundersökningen (AKU)

Arbetskraftsundersökningarna (AKU) utförs varje månad. Från undersökningen beräknas månads-, kvartals-, årsgenomsnitt. Syftet med undersökningarna är att beskriva de aktuella sysselsättningsförhållandena och utvecklingen på arbetsmarknaden.

Undersökningspopulation

Undersökningspopulationen är alla i Sverige folkbokförda personer som fyllt 16 men ej 65 år.

Urvalsram

SCB:s register över totalbefolkningen (RTB).

Urval

Urvalet består av tre separata urval, ett för varje månad i kvartalet. Vart och ett av urvalen, som för varje månad består av ca 19 500 personer, roteras på så sätt att en åttondel byts ut mellan två på varandra följande undersökningstillfällen. För varje urval inträffar detta alltså med tre månaders mellanrum. Personer i urvalet intervjuas med andra ord en gång per kvartal och sammanlagt åtta gånger under en tvåårsperiod, varefter de byts ut mot nya.

Urval dras i slutet av första kvartalet varje år för att täcka det kommande årets behov av urvalspersoner. Vid urvalsdragningen sker en indelning i strata efter län, kön, medborgarskap (svenskt, utländskt) och sysselsättningen (sysselsatt, ej sysselsatt) enligt sysselsättningsregistret (SCB). Härigenom erhålls 192 strata. Inom

varje stratum dras ett systematiskt sannolikhetsurval. Inom strata är därvid registret sorterat med avseende på ålder. För barnstatistiken används ett helt års urval.

Insamlingsmetod

Telefonintervju används. I vissa fall, t.ex. för urvalspersoner som saknar telefon, görs besöksintervju.

Bortfall

Bortfallet var 16,3 procent 2003. Hjälpinformation från SCB:s sysselsättningsregister, SCB:s register över totalbefolkningen (RTB) och AMS arbetssökanderegister används för att minska bortfallsfelet.

Barnstatistik

Vid framställningen av statistik om barn låter man urvalspersonernas barn utgöra studieobjekt. Urvalspersonen kan antingen vara mamman eller pappan. Intervjupersonen uppger hur många barn som finns i familjen samt när barnen är födda (år, mån). Statistiken baseras på uppgifter från mamman eller pappan.

För närmare information om AKU se "Beskrivningen av statistiken" på AKU:s webbplats: www.scb.se/aku.

Hushållens ekonomi (HEK)

Undersökningen om Hushållens Ekonomi har som syfte att belysa inkomstförhållanden för hela Sveriges befolkning. Redovisning sker med avseende på såväl hushåll som individer. Med hushåll menas kosthushåll. Ett kosthushåll består av personer som bor i samma bostad och har gemensam ekonomi och kosthushållning. I redovisningen från undersökningen används begreppet helårshushåll som är de hushåll där alla vuxna individer (18 år eller äldre) varit registrerade i folkbokföringen både 1 januari och 31 december samma år.

Undersökningspopulation

Alla hushåll med personer 18 år eller äldre.

Urvalsram

SCB:s register över totalbefolkningen (RTB).

Urval

Urvalsramen år 2002 innehöll följande strata:

- personer 18-74 år
- personer 75 år eller äldre
- de 5% som har de högsta inkomsterna
- de 5% som har de lägsta inkomsterna
- vårdtagare=de med vårdersättning
- handikappade=de med handikappersättning

Urvalet drogs som ett stratifierat urval med OSU (obundet slumpmässigt urval). Det totala urvalet år 2002 var ca 18 800. Urvalsstorleken har under åren 1993-2002 varierat mellan 13 000-19 000.

Insamlingsmetod

Uppgiftsinsamlingen sker dels direkt genom telefonintervju, dels genom användande av olika myndigheters register.

Bortfall

Bortfallet var cirka 32 procent år 2002. För personer som ingår i bortfallet finns dock samtliga registeruppgifter. Saknade uppgifter om familjesammansättning ersätts med uppgifter från befolkningsregister.

Barnstatistik

Det ursprungliga urvalet omdefinieras till att gälla en barnpopulation. De barn som ingår i urvalet för barnstatistiken är de som ingår i de utvalda familjeenheter enligt vad urvalspersonen själv rapporterar. I 2002 års HEK finns omkring 7 000 barn i åldrarna 0-17 år bland svarande helårshushåll.

Undersökningar om levnadsförhållanden (ULF)

SCB genomför löpande årliga undersökningar om levnadsförhållanden. Undersökningarna är avsedda att belysa välfärden i nuläge och över tid, samband mellan problem på olika områden samt skillnader mellan olika befolkningsgrupper. Undersökningen innehåller en basuppsättning frågor som återkommer varje år. Därutöver finns ett antal fördjupningsområden som inkluderas enligt ett rullande schema och där varje område återkommer vart åttonde år och då för en tvåårsperiod.

Undersökningspopulation

Urvalet görs huvudsakligen bland personer i åldrarna 16-84 år. Barn 10-18 år i urvalspersonernas hushåll medtas i undersökningen men till dem ställs andra frågor än dem urvalspersonerna får.

Urvalsram

SCB:s register över totalbefolkningen (RTB).

Urval

Varje år dras ett systematiskt urval efter ålder, 7 000 - 8 000 personer. Från urvalet avlägsnas personer som varit med i ULF under de senaste sju åren. En del av urvalet utgörs av en panel, som ingått i ULF vid föregående fördjupningsomgång. Panelen kompletteras med immigranter och personer som "vuxit in" i populationen (16-23 år).

Vanligtvis redovisas resultaten för dubbelårgångar, vilka har ett urval på omkring 15 000 personer. Till en dubbelårgångs urvalspersoner hör omkring 6 500 barn i åldrarna 0-17 år.

Insamlingsmetod

Huvudsakligen besöksintervjuer men i viss utsträckning telefonintervjuer. Därtill kommer en omfattande registerinsamling.

Bortfall

Bortfallet var 25 procent år 2002. När skattningar tas fram används poststratifiering i syfte att minska bortfallsfelet. Strata bildas efter kombinationer av kön, ålder, H-region och civilstånd.

Barnstatistik

Det ursprungliga urvalet omdefinieras till att gälla en barnpopulation. De barn som ingår i urvalet för barnstatistiken är de som ingår i urvalspersonernas familjer enligt vad urvalspersonen själv rapporterar. Observationerna kan sålunda komma från intervjuer antingen med pappan eller med mamman.

Urvals- och bortfallsfel

Samtliga urvalsundersökningar är behäftade med slumpfel som beror på stickprovsdrag-

ningen. Felens storlek är beroende på vilken urvalsdessign och urvalsstorlek som har använts.

Alla utvalda personer i ett stickprov vill eller kan inte delta i undersökningen. Bortfallet minskar stickprovets storlek och därmed blir slumpfelet större än vad det annars skulle bli. Om bortfallet är slumpmässigt behöver det i övrigt inte påverka resultatet. Men bortfallet är ofta mer eller mindre selektivt. Låg svarsfrekvens inom vissa vitala grupper kan snedvrída undersökningsresultatet.

Bortfallet är vanligtvis lägre bland personer som har barn än bland personer som inte har barn. När man räknar upp urvalet till totalnivå erhålls därför systematiskt en överskattning av antalet barn. Samtidigt ger den högre svarsfrekvensen i barnfamiljer jämförelsevis god säkerhet vad gäller olika fördelningar inom populationen barn och barnfamiljer.

Skattningar

De tre undersökningarna AKU, ULF och HEK har alla en mer eller mindre komplicerad design.

AKU har stratifierat urval (OSU i strata) med efterstratifiering (samt paneler)

ULF har systematiskt urval (approximativt OSU) med efterstratifiering

HEK har stratifierat urval av typen nätverksurval

Skattning av proportioner

Följande estimator för en proportion är applicerbar vid ett enkelt OSU av vuxna urvalspersoner och där man utnyttjar detta urval för estimering av proportionen barn. Förutsättningen för en sådan skattning är att man inhämtat upplysning om urvalspersonernas antal barn.

$$p = \frac{\sum_{i=1}^n \frac{1}{\pi_i} a_i}{\sum_{i=1}^n \frac{1}{\pi_i} m_i} \quad (1)$$

a_i = antalet barn med viss egenskap i familj i

m_i = antalet barn i familj i

n = stickprovsstorlek (antal familjer med barn)

π_i = inklusionssannolikhet för familj i
 N = antal familjer med barn i rampopulationen

”Familj i ” väljs genom ”urvalsperson i ”. I ULF och HEK är inklusionssannolikheterna reducerade eftersom en familj kan väljas på flera sätt (t.ex. genom båda sammanboende föräldrarna). Att en familj i realiteten skulle väljas ut två gånger är osannolikt och bortses från.

Estimatoren för totala antalet barn med en viss egenskap utgörs endast av täljaren i (1). Eftersom den stokastiska nämnaren ej ingår förenklas variansberäkningen. Vidare kan sägas att inversen av inklusionssannolikheterna, de s.k. ”uppräkningsstalen” (bortsett från reduktionen enligt ovan), är generella för alla i undersökningen dvs. även barnlösa.

Skattning av varianser för proportioner och totaler

Vid en skattning av variansen för en proportion måste hänsyn tas till det varierande barnantalet per familj. Variansen kan uttryckas för ett enkelt OSU,

$$v(p) = \frac{1-f}{n} \frac{\sum_{i=1}^n \left(\frac{m_i}{\pi_i}\right)^2 \left(\frac{a_i}{m_i} - p\right)^2}{\left(\frac{m_i}{\pi_i}\right)^2 (n-1)} \quad (2)$$

där $f = \frac{n}{N}$

Observera att medelvärdet i nämnaren gäller kvoten inom parentesen.

Variansen i formel (2) kan alltså användas vid ett enkelt OSU. Men de olika undersökningarna har en mer komplicerad design och skattningen av varianser blir generellt mycket mer komplicerad (åtminstone för AKU och HEK).

Varianser användes för beräkning av konfidensintervall.

Konfidensintervall (95 -procentigt):

$$p \pm 1,96\sqrt{v(p)}$$

AKU

För AKU har standardavvikelser inte beräknats. Man kan räkna med att konfidensintervallen är

ungefär hälften av dem som gäller för liknande skattningar från ULF.

HEK

HEK har ett nätverksurval där skattningar av varianser för proportioner kan göras för alla personer i hushållet och därmed även för barn. Här har det ordinarie Heksystemet för variansskattningar utnyttjats¹. Det ger en lösning på kvotskattningsproblemen och ger också en väldefinierad estimator som tar hänsyn till övriga ”design”-egenskaper. 95-procentiga konfidensintervall ges för ett antal centrala skattningar. Konfidensintervallen ges i direkt anslutning till tabellerna i kapitlet om familjernas ekonomi.

ULF

Inom ULF-systemet har man också infört en möjlighet till korrigerig för ”nätverkseffekten” och varianserna beräknas med hjälp av en kvotskattning². 95-procentiga konfidensintervall ges för ett antal centrala skattningar i anslutning till tabeller i olika kapitel.

¹ SCB, Extrakt systemet

² SCB, Tanjasystemet